EL DIARIO PALENTINO

N.º REFUNDIDO 6.899

Fundado en 1882 y 1890

TELEFONOS
1353 REDACCIÓN
1526 IMPRENTA
2006 ADMINISTRACIÓN

EL DIA DE PALENCIA

Depósito Legal: P—2—1958

DIRECCIONES
DIRECCIÓN Y TALLERES: MAYOR, 99
APARTADO DE CORREOS, 17

MARTES 9 JULIO 1963

EDICION SIETE TARDE

1'50 ptas.

Escombros y cenizas en Las Ventas

Un violento incendio puso en grave peligro la primera plaza de toros del mundo

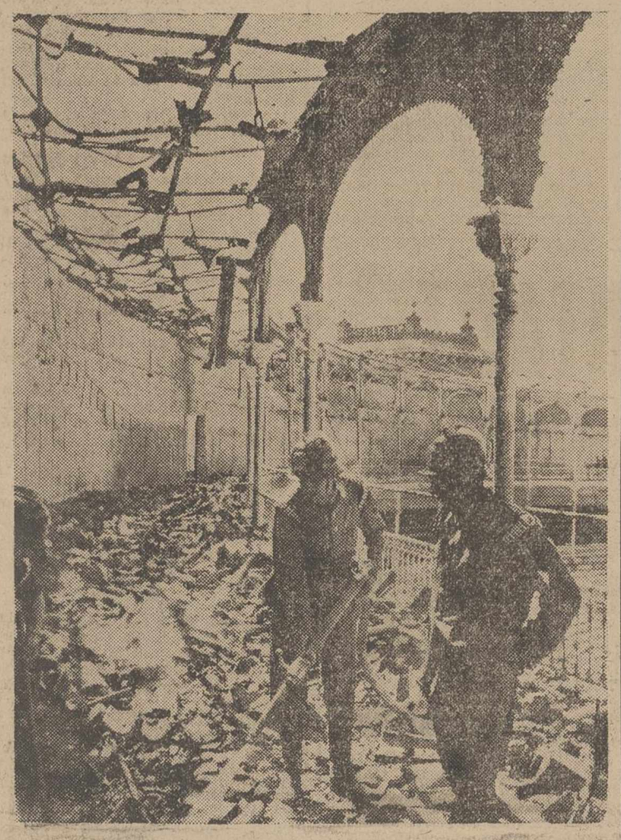

La plaza de toros de las Ventas, de Madrid, conocida por la Monumental, ha sido escenario de un incendio que estalló, por causas hasta este momento no muy claras, a primeras horas de la madrugada del lunes, que duró cerca de dos horas y media y que destruyó los tejadillos y las andanadas. En la foto, los bomberos sofocando los últimos focos del incendio.—(FOTOFIEL)

ILLIA, VIRTUAL VENCEDOR EN LAS ELECCIONES PRESIDENCIALES DE LA ARGENTINA

No ha obtenido sin embargo suficiente mayoría para ser proclamado presidente automáticamente

EL PERONISMO-POCO MAS DE UN MILLON DE VOTOS EN BLANCO-SUFRE UN RUDO GOLPE

Buenos Aires, 8.—Los resultados no oficiales para las elecciones presidenciales a las 22,30, hora española, para 44.998 de los 46.169 Colegios, se informa, son:

Illia (Radicales del Pueblo), 2.382.476.

Alende (Radicales Intransigentes), 1.556.681.

Aramburu (Coalición de tres partidos), 1.347.738.

Olmos (Federación de Partidos Centro), 514.869.

Sueldo (Cristiano-Demócratas), 621.011

Palacios (Socialistas), 272.957.

Lima (Coalición peronista-frondizista), 92.268.—Efe.

EL PROGRAMA DEL PARTIDO VENCEDOR

Buenos Aires, 9.—El doctor Miguel Angel Zavala Ortiz, dirigente del ala derecha de la Unión Cívica Radical del Pueblo y veterano luchador contra el peronismo, ha explicado lo que su grupo, el Unionista, estima debe ser el plan de gobierno para sú partido.

El radicalismo del pueblo —dijo— debe interpretar que, el magnífico triunfo electoral conseguido, tiene, entre otras cosas, estas finalidades:

1.—Terminar con los odios entre argentinos, borrando heridas del pasado y afirmar una comunidad humana, responsable, solidaria y laboriosa.

2.—Recuperar todo lo de la nación que no debió ser entregado (petróleo, electricidad) y consolidar espiritual, política y económicamente la soberanía argentina para que la nación vuelva a ser dueña de sí misma en todos los órdenes.

3.—Mejorar la economía ordenándola, aprovechando debidamente todos los medios de producción capital, tierra, trabajo y técnica, dentro de un programa de prioridades económicas.

4.—Reajustar la actual distribución de la riqueza a fin de que ella se realice mejorando progresivamente el nivel de vida de todo el pueblo.

5.—Dar bases constitucionales representativas y culturales para una democracia social moderna.

El doctor Illía —terminó diciendo— cumplirá con todo esto con decisión, pero con respeto para todos".—Efe.

DISTRIBUCION DE COMPROMISARIOS

Buenos Aires, 9.—Casi completos los datos no oficiales, la distribución de compromisarios para la elección del presidente de la República, es:

Illía, Radicales del Pueblo, 169.

Alende, Radicales Intransigentes, 108.

Aramburu, en coalición con otros partidos, 66.

Olmos, Federación de Partidos Centro, 29.

Sueldo, Cristiano-Demócratas, 28.

Palacios, Socialistas, 12.

Orgaz, Social-Demócratas, 10.

Ima, Frente Nacional y Popular, peronista-frondizista, 7.

Bengoa, Católicos nacionalistas con otros tres partidos, 5.

Otros partidos, 32.

Para la mayoría es necesario un total de doscientos treinta y nueve votos. La distribución oficial del Colegio de Compromisarios será finalmente hecha después del cómputo oficial de votos que se ha anunciado comenzará el miércoles.—Efe.

UN MILLON DE VOTOS DE VENTAJA

Buenos Aires, 9.—Según el último cómputo correspondiente a las elecciones argentinas, el candidato Arturo Illía, del partido Radical Popular, aventaja a sus más inmediatos seguidores por un millón de votos.—Efe.

DECLARACIONES DE LOS CANDIDATOS

Buenos Aires, 9.—El candidato a la Presidencia de la U. C. A. intransigente, doctor Oscar Alende, ha declarado que había afrontado una tarea que para él constituía un sacrificio. Así se expresó al ser requerida su opinión sobre las elecciones últimas.

Entre otras opiniones de distintos candidatos y dirigentes de los partidos políticos, el presidente de la Federación de partidos del Centro y candidato a la Gobernación de la provincia de Buenos Aires por esa agrupación, doctor Emilio Hardoy, dijo que "el comicio, apreciado en conjunto, revela una expresión de un deseo de la nación de confiar no en determinados candidatos, sino en la formulación de un programa común, de decisivo, preciso y actual, que permita acometer con éxito la solución de los grandes problemas nacionales".

Por su parte, el general Carlos A. Peralta, dirigente de la Unión del Pueblo argentino, dijo que la elección ha afirmado la democracia en la República y cada vez está más lejos del retorno a épocas pasadas o la intromisión en la política argentina de tendencias extremistas. Estimó también —añadió— que ha contribuido a consolidar la democracia. Su partido es, de acuerdo con los resultados logrados, la tercera fuerza política con vigencia en el país".—Efe.

SE AFLAZA LA HUELGA GENERAL

Buenos Aires, 9.—La Confederación General del Trabajo Argentina, en reunión celebrada hoy, ha decidido aplazar la huelga general de 24 horas convocada para el próximo viernes.

Ha convocado, por otra parte, al Comité Central de la Confederación, para una reunión que se celebrará el lunes día 15.—Efe.

El ingreso de España en el Mercado Común

La Confederación mejicana de Cámara de Comercio solicita que sea admitida junto con los países hispanoamericanos

Méjico, 8.—La Confederación de Cámaras Nacionales de Comercio, a propósito de la solicitud española de ingreso en el Mercado Común, se ha pronunciado porque en el caso de ser admitida España, no ingrese sola, sino junto con los países hispanoamericanos con los cuales la ligan lazos de diversa índole. La declaración de las Cámaras de Comercio se pública en la primera plana del periódico «Ovaciones», en su número de hoy.

El matutino publica la declaración seguida de un artículo titulado «España dice que si la admiten en el Mercado Común, ingresarán también los países hispanoamericanos».

En esta forma la pugna por acabar con el aislamiento de la C. E. E. se realizaría por partida doble: por una parte Inglaterra ha pretendido su inclusión, pero acompañada por la comunidad británica de naciones; y por la otra España junto con los países de nuestro hemisferio que anteriormente fueron territorios suyos, entre ellos Méjico, dice «Ovaciones».

«Ambas naciones pretenden que el Mercado Común conceda a los pueblos, que otrora dependieron de ella, el mismo trato preferente, de «Asociados», que los «seis» han concedido a las antiguas colonias y protectorados de Francia y Bélgica, gracias al cual éstos reciben dentro de la C. E. E. un trato casi igual a los seis países europeos que la forman y que suscribieron el Tratado de Roma en marzo de 1957, con el cual surgió el Mercado Común», se indica en el editorial».

«Conforme a los postulados del tratado de Roma, no hay dificultad alguna para que se atienda a las demandas de España e Inglaterra, y sólo una falsa interpretación de los mismos ha sido lo que originó la exclusión británica», dice también el periódico mejicano.

«El paso de España se ha interpretado como una providencia encaminada a favorecer las economías hispanoamericanas y evitarles el colapso que el Mercado Común puede provocarles», concluye.—Efe.

Se firma en Londres la creación de una Federación de Malaya para el día 31 de Agosto

Londres, 8.—Ha sido firmado en esta capital un acuerdo internacional para el establecimiento de una federación de Malaya para el próximo 31 de agosto. Los países firmantes han sido Gran Bretaña, Malaya, Singapur, Sarawk y el británico Borneo del Norte. El rico estado petrolífero de Brunei ha rechazado su participación en la federación, que abarca a diez millones de habitantes.

El acuerdo internacional se ha alcanzado tras diez días de intensa negociación por parte de los delegados de los países mencionados, que sostuvieron varias reuniones cuya duración se prolongó durante toda la noche.—Efe.

La estancia de Fraga en Marruecos

Cordial entrevista entre Hassan II y el ministro español de Información

El monarca marroquí le impuso una de las más altas condecoraciones del reino

Rabat, 8. — La segunda jornada de la visita a Rabat del ministro de Información y Turismo español, señor Fraga Iribarne, se ha llevado a un paso vertiginoso y con algunas variaciones en el denso programa previsto.

A las nueve y media de la mañana, hora local, su primera visita fue al Ministerio de Asuntos Exteriores donde mantuvo una breve e íntima conversación con el jefe de la diplomacia marroquí Sid Ahmed Balafrech, el cual le ofrece una cena esta noche.

Una hora después, acompañado por su colega marroquí, Sid Abdelhadi Butaleb y por el embajador de España, el señor Fraga Iribarne visitó el edificio de la Radiodifusión y Televisión marroquí, cuyas instalaciones recorrió, interesándose por las nuevas aportaciones técnicas alcanzadas y que ayudan a perfeccionar la organización de estos servicios.

Posteriormente visitó el centro cinematográfico marroquí, en cuya sala de proyección fue exhibida en su honor la última película de actualidad marroquí en la que se recogen algunas escenas del tercer festival «Volbulis», organizado con motivo del tercer centenario de la fundación de la ciudad de Mequinez por Mulay Ismail, así como otras del reciente viaje del rey Hassan II a Francia. En esta sala de proyecciones, el señor Fraga Iribarne se interesó por la información que publica el diario «España» facilitada en su mayor parte por la Agencia Efe, así como por el corresponsal permanente en esta capital del reino cherifiano, ante la que el ministro mostró su satisfacción.

Poco antes del mediodía, llevó a cabo la tercera visita de la jornada a la agencia Majgreb Arabe Press, cuyas instalaciones elogió.

En ausencia del director de la Agencia, que se encuentra en la capital federal alemana, el redactor-jefe, don José Luis Rodán, y el gerente don Omar Bennuna, atendieron al señor Fraga Iribarne en su visita y le explicaron la organización de la agencia, los amplios servicios informativos que cubre la agencia Majgreb, especialmente en lo que se refiere al continente africano.

Sobre la una y media de la tarde (hora española), el ministro español y su colega marroquí, así como sus

FRAGA IRIBARNE

séquitos respectivos emprendieron viaje a Casablanca, donde visitaron el edificio de la Televisión de aquella ciudad.

Tanto a la entrada como a la salida de este edificio, rindieron honores fuerzas armadas marroquíes con banda de música. El Sr. Fraga Iribarne felicitó cordialmente al oficial que las mandaba.

La nota más relevante de la jornada del ministro español en Casablanca ha sido la recepción ofrecida a la Colonia española en el edificio del Consulado General de España. El cónsul, don Pedro López García, y el cónsul adjunto fueron presentando al ministro a cuantos españoles —un grupo que excedía del centenar— habías acudido a saludarle.

El señor Fraga Iribarne se mostró cordialísimo con todos y cada uno de cuantos españoles les eran presentados. A todos ellos dirigió breves palabras, plenas de calor humano, diciéndoles que conocía perfectamente sus vidas y también las cuitas que sienten todos los españoles cuando se hallan fuera de su tierra.

«Digo que las conozco bien —añadió el señor Fraga— porque yo mismo soy hijo de emigrantes». Les invitó a que si en alguna ocasión se trasladan a Madrid, tendrían abiertas las puertas de su despacho

El ministro fue atendido con toda cordialidad las peticiones que se le hacían y prometió apoyar plenamente, con todo entusiasmo, las mismas. Una de las que se le hicieron ya estaba resuelta antes del viaje del ministro, como es la que se refiere a la matrícula para la importación de automóviles. Algunos entregaron cartas cerradas al ministro, que contenían distintas peticiones que el señor Fraga dijo que estudiaría con todo interés y cariño.

Sobre las seis de la tarde, el ministro español y su colega marroquí emprendieron viaje de regreso a Rabat.—Efe.

SE ENTREVISTA CON EL REY HASSAN

Rabat, 8.—El ministro español de Información y Turismo, señor Fraga Iribarne, ha sostenido esta tarde una cordial entrevista con el rey de Marruecos, S. M. Hassan II, en el curso de la cual el monarca marroquí impuso al ministro español una alta condecoración de Marruecos.

Don Manuel Fraga Iribarne, que recorrió doscientos kilómetros de ida y vuelta a Casablanca para recibir a la colonia a primera hora de la tarde, entregó a Hassan II un pequeño cofre de oro —auténtica obra maestra de la orfebrería española— que S. M. recibió vivamente complacido.

El ministro español llegó a la presidencia del Consejo de Ministro, donde se celebró la ceremonia, a las siete y veinticinco de la tarde (hora local). Le rindió honores una compañía de la guardia real y a continuación, subió a una escalera de mármol flanqueada por la antigua guardia jalifana, hasta el primer piso, donde se encuentra el despacho oficial de Su Majestad.

Después de saludar al Rey con las tradicionales tres inclinaciones de cabeza, don Manuel Fraga Iribarne, acompañado del embajador español

(Continúa en sexta página)

BAHAMONTES LIDER

Extraordinaria jornada para los españoles

FEDERICO M. BAHAMONTES conquista el "maillot amarillo"

FERNANDO MANZANEQUE, vencedor de la etapa

ANGELINO SOLER pasa al quinto puesto y PEREZ FRANCES al sexto

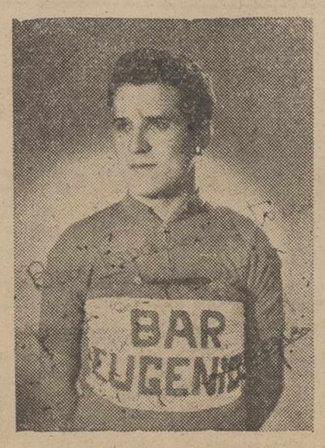

MANZANEQUE

AMPLIA INFORMACION EN CUARTA Y QUINTA PLANAS

BAJO LA PRESIDENCIA DEL CONDE DE VALLELLANO

Se reúne la Comisión de Leyes fundamentales y presidencia del Gobierno de las Cortes Españolas

ESTUDIARON EL PROYECTO DE LEY DE BASES DE FUNCIONARIOS CIVILES DEL ESTADO

Bajo la presidencia del Conde de Vallellano se ha reunido la Comisión de Leyes Fundamentales y Presidencia del Gobierno de las Cortes Españolas para estudiar el proyecto de Ley de Bases de funcionarios civiles del Estado.

Al proyecto se habían presentado diversas enmiendas que implicaban 192 proposiciones de modificación del mismo.

Actuaron de ponentes los señores López Rodó, Rodríguez de Miguel, Díaz-Ambrona, Herrero Tejedor, Jordana de Pozas y Silva.

En primer lugar hizo uso de la palabra el señor García Hernández, para justificar su enmienda a la totalidad. Después de indicar que renunciaba a que se produjera votación en torno a su enmienda, expuso ampliamente las razones por las cuales estimaba que debía haberse traído a las Cortes un texto articulado, toda vez que el texto del mismo ya se encuentra redactado y no una ley de bases. Cree que esta ley que se estudia no resuelve totalmente el problema de los funcionarios públicos y hace notar la necesidad de conocer, al mismo tiempo, la cuantía de las retribuciones que serán fijadas por otra ley dentro de un plazo no inmediato.

Intervienen también, para defender sus enmiendas a la totalidad, el señor Galardo Quiroga, que se muestra de acuerdo con el señor García Hernández, y el señor Puig Maestro-Amado. El señor Puig cree que el proyecto, más que ser una ley de bases, es una mera enunciación de principios. Tras referirse a la génesis del proyecto y estimar que no se han atendido informes de otros organismos, pide que sería suficiente con aprobar la base II y esperar una nueva redacción formulada del proyecto, de acuerdo con la base citada.

En nombre de la ponencia contesta el señor Jordana de Pozas, el cual hace ver cómo la ordenación de la misión y actividades de los funcionarios civiles siempre ha tenido carácter discrecional, y que ha sido precisamente el Movimiento el que se ha preocupado de darla un carácter de ley votada en Cortes. Hace historia del por qué de una ley de bases y expone las ventajas que ésta tiene en cuanto a la flexibilidad, rapidez y, sobre todo, adaptación a la realidad. Por último, cree que el proyecto de ley cumple sobradamente la finalidad que persigue, procediendo además con la necesaria cautela para no cambiar de golpe una situación que se debe solucionar paulatinamente. Interviene también en nombre de la ponencia, el señor López Rodó para aclarar ciertas cuestiones de procedimiento seguidas en la elaboración del proyecto. Se refiere luego el señor Ruiz Jiménez a la modernización de las estructuras y de las actuaciones de la Administración Pública.

No aceptadas, por tanto, las enmiendas a la totalidad, se entra en el examen del articulado.

En la nueva redacción dada por la ponencia al artículo primero, que trata de las disposiciones generales, se aceptan en todo o en parte enmiendas de los señores Díaz Llanos, Alvarez Molina, Carro Martínez, López Muñiz, Galindo Quiroga, Martín Gamero, Iglesias Selgas, y se rechazan enmiendas de los señores García Hernández, Rivas Guadilla, Villegas Girón, Díaz Llanos y Oriol Urquijo.

Después de largas discusiones, se aprueba el articulado, con la siguiente redacción:

«1.—Los funcionarios de la Administración Civil del Estado se regirán por el texto articulado de la presente ley, sin perjuicio de las normas especiales que sean de aplicación en virtud de lo dispuesto en la misma.

2.—Quedan excluídos de su ámbito de vigencia:

a) Los funcionarios del servicio de la Administración de Justicia, los cuales se regirán por sus disposiciones especiales.

b) Los funcionarios de los organismos autónomos a que se refiere el artículo 82 de la ley de 26 de diciembre de 1958, quienes se regirán por el Estatuto previsto en dicho precepto legal.

c) Los funcionarios que no perciban sueldos o asignaciones con cargo a las consignaciones de personal de los presupuestos generales del Estado.

3.—Los funcionarios a que afecta pueden ser de carrera o de empleo. Los funcionarios de carrera se integran en Cuerpos generales y Cuerpos especiales. Los funcionarios de empleo pueden ser eventuales o interinos.

4.—La Administración podrá contratar personal para la realización de tareas concretas y específicas, con carácter no permanente en las circunstancias y con los requisitos que se determinen en las normas de desarrollo de esta ley.

En el estudio de la base segunda, que trata de los órganos superiores de la función pública, y con ocasión del debate sobre la ordenación de la Comisión Superior de Personal, se suscitan intervenciones a cargo, principalmente, de los señores Sánchez Corte, Cabanillas (don Pío), Tello, Carro, Galindo, Martín Gamero, García Hernández, Planelles Lafont, Mendoza, Conde Bandrés, Puig Maestro-Amado, Pardo Canalis y Cuevas, por la Comisión y Jordana de Pozas, Díaz-Ambrona, Silva, Rodríguez de Miguel y López Rodó, por la ponencia.

Se aceptó, atendiendo a una enmienda del señor Puig, incorporar a la Comisión Superior de Personal, a tres vocales permanentes designados por decreto, a propuesta de la Presi-

(Continúa en sexta página)

Las hermanas Churchill, unidas en la adversidad

En el cementerio San Jorge de Málaga, ha tenido lugar el entierro de Lord Audley, yerno de Churchill, fallecido hace unos días en Granada, donde se encontraba con su esposa. En la foto, la viuda, Sarah Churchill, apoyando fuertemente su mano en el brazo de su hermana menor, Diana, ambas con gafas negras, a su llegada al cementerio. Posteriormente se trasladaron en coche a Gibraltar. Al sepelio asistieron ocho personas, contadas las dos hermanas (FOTOFIEL).

M.C.D.2022

PALENCIA AL DIA

Los montesinos satisfechos

Los amigos del monte «El Viejo», —que se cuentan por miles— ya están satisfechos. Habían abogado durante mucho tiempo por el restablecimiento del servicio de autobuses, de cuyo interés nos habíamos hecho eco en varias ocasiones. Al fin, sus propósitos se han visto satisfechos, con la puesta en funcionamiento nuevamente del autobús del Monte.

El domingo empezó el servicio, continuándose en los días de labor con los tres viajes mañaneros (a las diez, las doce y las trece) que se complementan en las jornadas festivas con otros viajes cada hora, a partir de las cuatro de la tarde.

La acogida que ha tenido el restablecimiento de este servicio revela el interés con que el mismo se esperaba.

Los usuarios dicen que se han aumentado algo las tarifas, respecto a la temporada pasada; pero acatan la cosa, pues, de otra forma, la subida al Monte les estaba poco menos que vedada.

El domingo vimos a los «montesinos» llenando el autobús en cada viaje. Y la afluencia de viajeros en las siguientes jornadas también es notable.

Quiere ello decir que se esperaba con ganas la reanudación del servicio, para gozar como cumple de la finca del común, sin tratar de imitar a Mariano Haro o a Federico Martín Bahamontes, por lo que respecta a cubrir la dictancia que media entre el «pulmón de la ciudad» y ésta, a patita o a pedal, respectivamente.

Lo que sienten los usuarios es que el servicio se haya restablecido tan tarde. Aunque —como ellos y nosotros decimos— más vale tarde que nunca.

Sea en buena hora llegado el servicio, y a ver si los de la pradera del Puente de Don Guarin, tienen tanta suerte como los del Monte con la reanudación asimismo del recorrido de autobuses que otros años existió.

Salieron los carteles taurinos de las ferias de San Antolín. De ahí que este importante capítulo festivo ya está asegurado, aunque sea en tono algo menor respecto a anteriores temporadas (por lo que a las corridas se refiere, ya que no a las figuras que intervendrán en las funciones taurinas programadas).

La empresa, tras los cambios de impresiones mantenidos con el Ayuntamiento, concreta los festejos y los carteles, que se resumen a lo siguiente: Una novillada picada el día primero de septiembre, con novillos de Gandarias, para Luguillano», «El Jerezano» y «Zurito», tres figuras de la vanguardia novilleril; y una corrida de toros para el día 2, para Jaime Ostos, Paco Camino y «El Viti», que, sobre el papel, tampoco tiene desperdicio.

La empresa de la plaza palentina indica el propósito de celebrar otra novillada económica para el domingo día 8, sin especificar cartel aún.

Una parte de la feria antolinera, como vemos, está con estas funciones taurinas garantizada, aunque sea modestamente por lo que al número de festejos se refiere.

Lo que hace falta es que la integridad de los carteles se mantenga, sin que adversas circunstancias, como otras veces ha sucedido, vengan a estropearlos, con las forzadas sustituciones de rigor. Y que los aficionados disfruten con ellos, como es dable suponer, a poco que la clase de los «coletudos» anunciados se imponga.

PALENCIA EN LA "EXPOTUR"

Los actos del "Día de Castilla la Vieja, Norte", resultaron brillantísimos

MADRID.—(Por teléfono, de nuestro Corresponsal).

El pasado lunes, día 8, se celebró en la «Expotur» (Exposición Nacional de Promoción del Turismo), el «Día de Castilla la Vieja, Norte», participando las provincias de Santander, Burgos, Logroño y Palencia, con asistencia de las primeras autoridades de las cuatro provincias.

Por la mañana fueron recibidas las representaciones provinciales por la Dirección General de Promoción del Turismo, y, después de recorrer las instalaciones se sirvieron bebidas y entremeses procedentes de la región Norte de Castilla la Vieja, en la Cafetería del INI (Instituto Nacional de Industria).

Por la tarde se proyectaron documentales turísticos de las provincias de Palencia, Logroño y Santander, y hubo a continuación exhibición de Coros y Danzas de las cuatro provincias, participando las agrupaciones palentinas de los «Coros Campurrianos», Coros «Peña Aguilón», de Aguilar de Campoo, y el grupo mixto de la Sección Femenina de Palencia.

Durante el intermedio de esta interesante velada, el presidente de la Diputación Provincial de Santander, pronunció una conferencia sobre atractivos turísticos del Norte de Castilla la Vieja.

La Casa de Palencia obsequió a las primeras autoridades palentinas con una cena fría en el Casino de Madrid.

En nuestro número de mañana ampliaremos detalladamente la información sobre esta jornada del Norte de Castilla la Vieja en la «Expotur», cuyos actos resultaron brillantísimos.

Ministerio de Trabajo

Instituto Nacional de Previsión

Delegación Provincial

VALLADOLID

Se convoca concurso público para la adquisición de combustibles con destino a las distintas dependencias de esta Delegación Provincial.

Los pliegos de condiciones podrán ser examinados en el tablón de anuncios de esta Delegación y agencias, pudiendo ser remitidos por correo a cuantos industriales lo soliciten.

El plazo de admisión de ofertas quedará cerrado a las trece horas del día 30 de julio actual.

Todos los gastos que origine este concurso serán por cuenta del adjudicatario.

Valladolid, 10 de julio de 1963.

EL DIRECTOR PROVINCIAL

Cuatro Cantones

Padres de Familia y Escuela de Comercio

La Federación Provincial de Asociaciones de Padres de Familia ha acusado, con generosidad y optimismo, la iniciativa de la creación en Palencia de una Escuela de Comercio.

No era de extrañar, como ya hemos comentado en esta Sección recientemente, que la iniciativa encontrase eco lógico y natural. Palencia necesita Escuela de Comercio. Hoy por hoy, fuera de la Escuela del Magisterio, no hay en nuestra ciudad ningún centro docente oficial para seguir ninguna carrera. Los estudios mercantiles —que en la actualidad van cobrando la importancia y rango que merecen— se incrementan en Palencia; hay no pocos centros que se dedican a las enseñanzas mercantiles; pero el sello oficial de estos estudios, el refrendo profesional, lo dan las Escuelas de Comercio; por ello a la hora de los exámenes (en junio y en septiembre) los alumnos han de desplazarse a las capitales de las provincias limítrofes.

La iniciativa, al surgir ahora con garantías de llevarse a efecto, ya que en ello ha puesto su empeño la Cámara de Comercio e Industria de Palencia, ha causado impacto.

...Y los primeros en acusar el golpe han sido los padres de familia.

Después de todo ¿a quién si no a los padres de familia va a interesar más el ofrecimiento de toda clase de facilidades para encontrar el porvenir digno de sus hijos? Y no olvidemos que no se trata sólo de los desplazamientos a otras ciudades a la hora de los exámenes, sino que también es interesante el capítulo económico a lo largo del curso; sabido es que los estudios oficiales son gratuitos, a excepción de la matrícula de las diversas asignaturas, pero es que tal gasto de matrícula tampoco es ajeno a los estudiantes no oficiales.

En fin, es esperanzador comprobar cómo los padres de familia, representados en la Federación provincial palentina, han visto que la iniciativa es magnífica, y que ahora va de veras. La mejor y más contundente prueba es esa carta de gratitud y ofrecimiento de colaboración que el presidente de la Federación de Padres de Familia ha enviado al presidente de la Cámara de Comercio e Industria de Palencia.

Quiera Dios que los padres de familia palentinos, interesados en esta cuestión (que no son pocos), y que tanto abogan también por la creación de una Escuela de Peritos Agrícolas, vean pronto convertida en realidad estas esperanzas de ahora.

CARTELERA

TEATRO PRINCIPAL
HOY
¡Exito triunfal del gran programa doble!
«DESNUDA FRENTE AL MUNDO»
con GINA LOLLOBRIGIDA
y
«EL SARGENTO NEGRO»
Dos colosales películas en un mismo programa

TEATRO CINE ORTEGA
7'45. Autorizada mayores 16 años. «Escuela de seductoras».
CINE PROYECCIONES
3'30. Autorizada mayores de 16 años. «El secreto de Montecristo», y «Primavera en París».
CINE OTERO
«Gran Hotel», y «Labios sellados». Mayores.

CINE REY DON SANCHO
Continua desde las 5
PROGRAMA DOBLE
"UN TAXI PARA TOBRUCK"
(Pases: 5 y 8'45)
y
«LAS TRAVESURAS DE MORUCHA»
(Pases: 7 y 10'45)
(Programa tolerado para todos los públicos)

CINE AVENIDA
Continua desde las 5
PROGRAMA DOBLE
"PUENTE DE COPLAS"
(Pases: 5 y 8'30)
y
"LA MUCHACHA DE BERLIN"
(Pases: 6'50 y 10'20)
(Mayores de 16 años)

CALIFICACION MORAL:

«Desnuda frente al mundo» (4); «El sargento negro» (3); «Escuela de seductoras» (3); «El secreto de Montecristo» (2); «Primavera en París» (5); «Gran hotel» (5); «Labios sellados» (3); «Un taxi para Tobruck» (5); «Las travesuras de Morucha» (5); «Puente de coplas» (3); «La muchacha de Berlín» (3R).

SUCESOS LOCALES

CIRCULACION. — Cuando transitaba en una moto por la Avenida de Valladolid, al intentar pasar a la calle de Fernando el Magno, Manuel Pérez Prádanos, de 27 años de edad, fue arrollado por un camión, sufriendo heridas de pronóstico reservado de las que fue atendido en la Casa de Socorro.

PALANQUETAZO. — Durante la noche última, después de violentar la puerta de acceso, penetraron en la armería «Martín», de la calle del General Mola, llevándose una escopeta del calibre 26, que se hallaba allí para reparar, y abundante munición para la misma, valorado todo ello en 2.200 pesetas.

A la mañana siguiente, la Guardia Civil oyó disparos en el camino del Cementerio, y al acudir a indagar lo que ocurría, un mozalbete salió corriendo, abandonando el arma y los cartuchos, lo que fue reconocido por el dueño de la armería como los objetos sustraídos en su establecimiento la noche anterior.

Se han facilitado las señas del muchacho, al que se busca para que responda del robo.

Ya hay carteles taurinos para las Ferias de San Antolín

Jaime Ostos, Paco Camino y "El Viti" lidiarán, el día 2, toros de Cembrano

El día 1, novillos de Gandarias para "Luguillano", "El Jerezano" y "Zurito"

Muchas veces hemos escrito que «ferias sin toros no son verdaderas ferias» y que, en consecuencia, la fiesta taurina es el máximo aliciente que los españoles necesitamos para divertirnos y pasar unos días de festejos. Las tradicionales ferias de San Antolín siempre se han montado sobre unos buenos carteles taurinos, como medio ideal para atraer el mayor número posible de forasteros a nuestra ciudad. Este año —después del largo «suspense» que sobre las corridas de ferias ha existido— Palencia tendrá unos carteles de postín, de auténtica categoría entre las ferias taurinas regionales.

Se nos comunica hoy que tras las gestiones entre el Excmo. Ayuntamiento palentino y la empresa González Vera se han ultimado satisfactoriamente las negociaciones llegándose a un acuerdo definitivo sobre toros y toreros, así como sobre las condiciones económicas en que el Municipio patrocinará las corridas.

Según ha sido acordado, habrá en nuestras Ferias de San Antolín cuatro festejos taurinos.

El día 1 de septiembre, seis novillos de D. Pedro Gandarias, para Santiago Castro «Luguillano», Luis Parra «El Jerezano» y Gabriel de la Haba «Zurito», figuras máximas de la novillería, que centran la mayor atención de los aficionados españoles.

El día 2 de septiembre, día de San Antolín, una corrida de toros, con seis ejemplares de Cembrano Hermanos, para los diestros Jaime Ostos, Paco Camino y Santiago Martín «El Viti», puntales indiscutibles de la torería actual.

Día 3 de septiembre, el habitual espectáculo cómico-musical «Renovación de El Bombero Torero».

Y el día 8 de septiembre, última jornada de la Feria, una novillada sin picadores, cuyo cartel no está aún definitivamente último.

Buenas noticias, por tanto, para la afición palentina y, en general, para los palentinos todos, ya que la inclusión en el programa de festejos de estas magníficas conbinaciones taurinas, es el mejor aliciente para nuestras próximas fiestas de septiembre.

REPRESENTANTE

Necesita importante firma de Electrodomésticos especializada sobre todo en centrifugadoras y estufas de gas de prestigio internacional. Importantes comisiones. Contestación rápida. Reserva absoluta. Escribir a LUZ - Publicidad. Apartado 62 — Ref.ª 1.000 — BILBAO

Exámenes de Grado Elemental de Bachillerato, celebrados en el Instituto "Jorge Manrique"

Alumnos que aprobaron el mismo

En los exámenes de Grado Elemental, de Bachillerato, últimamente realizados en el Instituto de Enseñanza Media «Jorge Manrique», de esta capital, han superado el mismo con la calificación que se indica, los siguientes alumnos de enseñanza oficial, libre y colegiada:

MATRICULA DE HONOR. SOBRESALIENTES. — Elidio Roldán Miguel, José Luis Suances Barón, Luis Antonio Villada Lobete y Jesús María Saldaña Valles.

NOTABLES. — María del Carmen Atienza Peral, Julia Miguel Merlo, María Jesús Fuente Pérez, Purificación Cordobés Iniesta, Berta Abarquero García, Isabel Vega Rodríguez, María Purificación Herrero Arto, Jaime Casado Gutiérrez, Lázaro León Guantes, Clemente León Fernández, César Martín de Santiago, María Rosario Ontiña Maraña, Jesús Vallejo Moslares, María Carmen Fernández Monge, María Blanca Monge Marigorta, Pedro Marino Gutiérrez, María Carmen Iglesias de Obeso, María Rosario León Torres, Ascensión Morrondo Pérez, María Carmen Bartolomé Mateos, Elvira Alonso Burgos, María Luisa Anaya Manrique, Mélida-Mabel Gómez García, M.ª Angeles García Fuentes, Petra Martínez Ruiz, Lucía González de Mendiguchía Pozueta, María Luisa Ruiz García, Julio José Ordóñez Marcos, Santiago Sendino Alvarez, Ramón Ortiz Cabria, Jesús Gonzalo Cande, José María León Diez, Félix Paso Robles, Enrique Espinosa Revilla, Ignacio R. García Herranz, Santiago García del Olmo, Gonzalo Lerones Merino, Pablo Alario Poza, Aurelio Cano Castrillo, Jaime Herrero Moro, Jesús Humanes Cano, Francisco Yébenes Ronda y Rufino Cuesta Lanchares.

APROBADOS. — María Dolores Fraile Cubillo, María Asunción Centeno Parra, María Carmen Díez Torío, María Olga Pérez Martín, Azucena Pérez Nogales, María Camino Villacorta García, María Rosario Peral Espina, Rosario Miguel Montoya, María Pilar Darriba Pontón.

Lenida Solanes Herrero, Glorinda García García, Julia González Novoa, María Mercedes Monge González, Mercedes Losada López, María Carmen Plaza Díez, Saturnino Zamora Nebreda, César Calleja Gómez, Pedro García Fidalgo, María Jesús Gallego Fernández, María Concepción Gutiérrez García, María Carmen González Rodríguez, María Victoria Pérez Alonso, Luciana Pérez Valdeolmillos, María Pilar Blanco Villarroel, Manuela Mayo Bouzas, Inés Castañeda Sanz, Luis Miguel Nogal Gómez, Santiago Goya Arteche, Pedro Alvarez García, Teodoro Vicente Renedo, Ana María Fuente Zorrilla, María Jesús Moreno Villa, Felicísimo Merino Seco, Enrique Gómez Díez, Luis Alberto Velayos Gutiérrez, Carlos P. Gutiérrez López, Angel Jesús Casado, Milagros Martínez González, Montserrat Pastor Guerra, Carlos A. Linares Zorita, Angel Plaza Sevillano, Carmen Vallejo Lajo, María Rosa Salvador de Dios, María Candelas González Gayo, Carlos Bermejo Vallejo, José Antonio Calle Allende, María Engracia Torres Pegenate.

Marta García García, María Sara González Perrote, Marisol Ortega González, María Carmen Rodríguez González, Paula Romero Ortega, María Lourdes Sánchez Gutiérrez, María Carmen Sánchez Rodríguez, María Carmen Vega Benavides, María Luisa Heras López, María Cristina Fraile López, María Carmen Ruiz Alonso, Luisa Cruz González, Soledad García Calderón, Margarita Martínez García, Asunción Blasco Solano, Gloria Durántez Relea, Pilar Enrique Becerril, Julia Conde Alonso, Luzdivina Martín Antolín, Piedad Gutiérrez Castillo, María Angeles Niño Cabezón, Beatriz Rodríguez Giménez, Rosario Calvo Vaquero, Concepción Martín Cea, Amparo García Pérez, Fe Ortega Escudero, Lourdes Caminero Antolín, Julia María Aguado Santos, Carmen Zamora Morales, Isabel Larrocha Rabanal, Gloria Estébanez Bueno, Esperanza Montiel Cuena, María Mercedes Blanco Nozal, María Blanca García Vélez, Claudia Báscones García, María Consuelo Nozal Merino, Raquel Heras Azofra, María Cruz Cuesta Martínez, Angela Ruiz Díez, Rosario González-Cotera Prado, Basilio Varona Sánchez, César Ruiz Prádanos, Francisco J. Santos Huertes, Enrique Serna Gonzalo, Alfredo Triana Noriega, Anastasio Velasco Dujo, Virgilio Sendino Arenas, Bernardo Alvarez Fernández, Virgilio Pérez Infante, Carlos Zamanillo Iranzo, Rafael Aguado Trigueros, Jesús Arconada García, Ramón Doyague Gero, Angel García Alcalde, Antonio Martínez Rodríguez, Esteban Ortega Rivas, Fernando Ortega Rivas, Antonio Velasco Jubete, Luciano Ruiz Gallego, Fermín Rodríguez de Moretín, Víctor Ortega Zarzosa, Antonio Millán García, Francisco J. Martín García y Jesús Díez Nevares.

Sucesos en los pueblos

Niña arrollada por una moto en Venta de Baños

Al intentar cruzar la calzada, en la carretera de Venta de Baños a «La Trapa», la niña María del Rosario Izcora Primo, de siete años, domiciliada en la localidad ferroviaria, fue arrollada por el motorista Baltasar Vecino Hernando.

La chiquilla resultó con la pierna derecha rota, habiendo sido trasladada a Palencia para ser intervenida quirúrgicamente.

Diario de avisos

FARMACIAS DE GUARDIA. — Durante la semana están de guardia las siguientes:

ZONA NORTE: La de don José María Fernández Nieto (Mayor, 48).

ZONA SUR: La de don Sabiniano Durántez Velasco (Burgos, 4).

Independiente de éstas, permanecerá de guardia permanente la farmacia de don Anastasio Arenal (Paseo del Otero, 91).

REGISTRO CIVIL

NACIMIENTOS. — Eduardo Vallejo Robles, de Eduardo y Victorina; Angel Castro Alonso de Alfonso y Angela; Antonio Cuesta Melendre, de Antonio y María del Carmen; Beatriz Urbón Costilla, de Felipe y María Aurora; Juan Carlos Garrán García, de Angel y Amelia; Juan José Montero Paredes, de Cirilo y Antolina.

CUPON PRO CIEGOS

Lista de los números premiados del «Cupón Pro Ciegos», correspondiente al sorteo celebrado el día 8 de julio de 1963.

Premiado con 250 pesetas, número 298. Premiados con 25 pesetas, todos los terminados en 98.

Rincón ameno

SEÑOR DESVENTURADO

Desventuras del señor Decastel, de Mennevret. Dejó la chaqueta en el suelo cuando cuidaba a las vacas. Una de ellas empezó a hocicar en la chaqueta, sacó la cartera y se comió 325.000 francos en billetes que el pobre tenía en el bolsillo, porque esperaba ir al Banco. El buen ganadero se ha quedado muy perplejo de que las vacas prefieran los billetes a la hierba. No lo estarían tanto si se tratara de billetes de mil pesetas españoles, que dicen que son verdes.

CURIOSO AVISO

En una zona dedicada a las experiencias de armas secretas de los Estados Unidos existe el siguiente letrero:

«Peligro de muerte. Los supervivientes se expondrán a comparecer ante los Tribunales de ser hallados aquí».

SEMANA DEL DURO

—Conozco unos almacenes baratísimos... Están haciendo la semana del duro y te dan por ese dinero una vajilla, un corte de traje, seis camisas y cinco pares de calcetines. ¿No es baratísimo?

—¡Bah, bah!... ¡Eso es mentira! Eso no puede ser, de ninguna manera, y te apuesto lo que quieras.

El otro se rasca la cabeza. Al fin, dice:

—Conforme, es mentira; pero de todos modos, ¿no es baratísimo?

EL CAMPEON

—Ahí lo tienes: acaba de ganar en París el campeonato de billar.

—Sí; pero no me negarás que lo ha ganado por carambola...

EXPRESION LITERAL

El chico llega de la escuela llorando como una plañidera.

—¿Qué te pasa? ¿Por qué lloras? —le pregunta, alarmada su mamá.

—Pues... porque el maestro... me ha castigado... por una cosa... que no he hecho...

—¿Es posible? ¡Pues ya iré yo a quejarme al colegio! ¡No faltaba más! Y ¿qué es lo que no has hecho, hijito?

—Los deberes.

FUGA DE VOCALES, NUM. 29:

.pr.nd.m.s d. .n. v.z . .m.rn.s .n .st. m.nd. d. l. m.sm. m.n.r. q... n.s .m.r.m.s .n .l c..l.

S.N FR.NC.SC. D. S.L.S

Solución al número 28:

En los ejercicios más pequeños de piedad, y en los oficios menos distinguidos, no sólo hay más ocasiones de practicar la virtud, sino de hacerlo con más humildad, y por tanto, con más perfección y más mérito.

SAN FRANCISCO DE SALES

CRUCIGRAMA

Número 58:

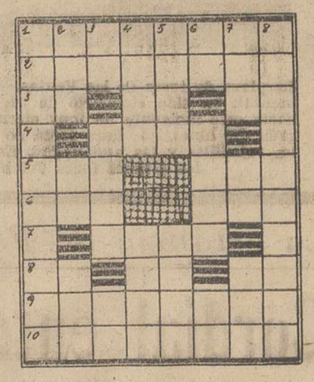

Horizontales: 1: Loro americano. 2: Río americano. 3: Letra árabe. Preposición inseparable. Nombre de letra. 4: Departamento de Argelia. 5: Parte del año. (al revés) Junté. 6: De este modo. Dios de la casa. 7: Cabello. 8: (al revés) Número romano. Forma del pronombre. (al revés) Consonante. 9: Provincia italiana. 10: Naturales de una nación europea.

Verticales: 1: Ciencia que trata de la cantidad. 2: Nodriza. Existe. En los huesos. 3: Negación. (al revés) Pavimento. Dativo del pronombre. 4: Casualidad. (al revés) Introduce. 5: Pieza gruesa y curva que forma la proa de la embarcación. Instrumento músico. 6: Partícula inseparable. Río africano. Preposición inseparable. 7: (al revés) Concurren. Símbolo del sodio. Consonante. 8: Afirmamos. Sol. al Crucigrama número 57:

Horizontales: 1: Político. 2: Epítomes. 3: Re. Ir. SA. 4: Osos. 5: Eli. Oda. 6: noR. Dom. 7: Apea. 8: Ca. Ar. Rn. 9: alarácoT. 10: Serenase.

Verticales: 1: Pertinaces. 2: Ope. Lo. Ale. 3: Lid. Oira. Ar. 4: Itis. Pare. 5: Toro. Eran. 6: iM. Soda. Ca. 7: Ces. Do. Ros. 8: Osadamente.

Obra Sindical "Educación y Descanso"

De interés para los solicitantes de puestos en la Verbena del «18 de Julio»

Para conocimiento de cuantas personas estén interesadas en los puestos de churros, vinos, caramelos etcétera, que se instalarán en la Plaza de las Casas del Hogar, con motivo de la verbena popular del día 17 de los corrientes, participamos que la subasta de los mismos se efectuará el día 15, a las catorce horas, en lugar del 13 como en principio se anunció.

Palencia, 9 de julio de 1963.

El Jefe Provincial de la Obra

INDUSTRIA DE LAMINACION CON FUNDICION DE HIERRO Y ACERO

Vendemos en su totalidad o por secciones independientes:
Capacidad de la sección laminación: 8 toneladas por turno.
Capacidad del horno eléctrico trifásico: 1 tonelada por colada.
Capacidad de fusión del cubilote: 1.500 kilos a la hora.

Esta maquinaria está en perfecto estado de funcionamiento y dotada cada sección de herramientas y máquinas auxiliares.
Precio de venta: 50 % de su valor.
Escribir al número 252. Apartado 1.080. Teléfono 2.28.23.00.—Madrid.

GUIA MEDICA

RAFAEL M. ALMEIDA
SUSPENDE SU CONSULTA HASTA EL DIA PRIMERO DE AGOSTO

S. PAJARES GARCIA
Médico Jefe de los Servicios Provinciales de Puericultura, por oposición
Consulta de Puericultura y Enfermedades de los niños
RAYOS X
Calvo Sotelo, (Jardinillos), 3. 1.º dcha.
Horas: de 12 a 2 Teléfono, 1259

José M.ª Martín Barbán
Medicina y Cirugía del aparato digestivo
Consulta, de diez a una
Becerro de Bengoa, 24. — Telf., 3041

CONSULTA DE RADIOLOGIA Y FISIOTERAPIA MEDICA
DR. SANTOS CAPILLA
PROFESOR DE LA FACULTAD DE MEDICINA
Rayos X. — Tomografía. — Onda Corta. — Inductotermia. — Ultrasonda. — Radiaciones Infrarrojas y Ultravioletas. — Corrientes galvánica y faráidica. — Electrodiagnóstico
Avda. Modesto Lafuente, número 11.
De 12 a 4

SAHAGUN
Medicina Interna
SUSPENDE LA CONSULTA LOS DIAS 8 Y 9
Mayor, 75 Palencia

PROF. DR. CESAR FERNANDEZ-RUIZ
CIRUGIA DE LA MUJER. — PARTOS
Profesor de Ginecología de la Facultad de Medicina
Jefe de la Maternidad — Maternólogo del Estado
CONSULTA DIARIA: de 1 a 3
Mayor Principal, 33. Teléfono, 1533
Palencia
Operaciones y urgencias: Sanatorio de la Cruz Roja.
Teniente Velasco, 9 Teléfono. 3808

DR. ERADIO ALONSO DEL CAMPO
APARATO DIGESTIVO — RAYOS X — MEDICINA Y CIRUGIA
Médico A. por oposición de la Escuela Médico-Quirúrgica de Patología Digestiva del Hospital de la Santa Cruz y San Pablo, de Barcelona
D. Sancho, 10 Teléfono 3790-177 Consulta de 11 a 2

Carlos Illera Palsán
CONSULTA EN BERRUGUETE, NUMERO 3 PRIMERO, DERECHA

SANTIAGO MORO
MEDICO - PUERICULTOR
Médico ex interno de la Casa Salud Valdecilla
ESPECIALISTA EN NIÑOS
RAYOS X
Consulta de 11 a 2 y de 4 a 8
Mayor Pral., 116, 2.º. Telf., 1451

Dr. Joaquín D. Cascón
MEDICINA Y CIRUGIA DE LOS APARATOS URINARIOS Y DEL GENITAL MASCULINO
Consulta de 11 a 1. República Argentina, núm. 6 Tel. 2595

OPTACIANO DURANTEZ MAYO
PUERICULTOR TITULADO
Ex-Profesor A. de la F. M. de Barcelona
Especialista en niños. Rayos X
Consulta de 12 a 2
Becerro Bengoa, 28 Tfno. 1320

DOCTOR CALLEJA
MEDICINA Y CIRUGIA DE LA MUJER.—PARTOS
Ignacio Martínez de Azcoitia, 9, 2.º
Consulta de 12 a 2.—Teléfono 3400

E. ROBLES de once a una y media. Telf., 1412
José Antonio, 47, 1.º (Salón)
ENFERMEDADES DE LA PIEL
Cáncer Tumores. Ulceras. SIFILIS VENEREAS
ENFERMEDADES DE LAS VIAS URINARIAS Y GENITALES
Electrotermia. (Diatermia, onda corta, Electrocoagulación, Rayos U Corrientes, etc.). Nieve carbónica. Análisis.

D. DACIO CRESPO H. DE MEDINA
JEFE DE LOS SERVICIOS DE CIRUGIA DEL HOSPITAL PROVINCIAL
Consulta de 12 a 2 y de 4 a 8
Teniente Velasco, 1 (detrás de la iglesia de San Lázaro).—Telf., 1436
Operaciones y urgencias:
SANATORIO DE LA CRUZ ROJA. Teniente Velasco, núm. 9. Telf., 3090

FELIPE MARTIN R. ESCOBAR
Médico Electro-Radiólogo
TOMOGRAFIAS. — Radiografías seriadas. — Aparato portátil ULTRASONIDO. — Onda Corta. — Corrientes eléctricas
Consulta de 11 a 2 y 4 a 6. Plaza de León, 2. Teléfono, 1352

ALFREDO PRIETO VIDAL
ENFERMEDADES NERVIOSAS Y MENTALES
Director del SANATORIO SAN LUIS
Ex Director del Instituto Psiquiátrico de San Boy (Barcelona)
CONSULTA DE 1 A 2,30 PLAZA SAN LAZARO, 1

DOCTOR JOSE S. VINUESA
CIRUJANO - UROLOGO
Ex-profesor A. de la Facultad de Medicina de Valladolid
RIÑON-PROSTATA-VIAS GENITO-URINARIAS
Consulta de 11 a 1
Mayor, 91, 1.º Teléfono, 2655

CESAR ROJO DEL NOZAL
MEDICO-PUERICULTOR DEL ESTADO
por oposición
Profesor A. de Pediatría en las Cátedras de Valladolid y Madrid
ESPECIALISTA EN NIÑOS
Consulta: Mayor, 56.—Tlf. 3420 Domicilio: José Antonio, 18, 3.º—Tlf. 3288
Mañana: 10'30 a 1
Tarde: Horas convenidas Palencia

J. DURANTEZ CAMINERO
MEDICO OCULISTA
Del Servicio de Oftalmología del Hospital Provincial de Madrid
Consulta en D. Sancho, 10 Teléfono, 2183
(Edificio Banco Español de Crédito)

M.C.D.2022

LA MUJER Y LA MODA

Sulfuro de antimonio, el maquillaje más antiguo

Las damas de Roma se pintaban con bermellón obtenido en Almadén

No se sabe a ciencia cierta quién inventó el «maquillaje». Pero no es aventurado atribuir su invención a la mujer. Su uso se remonta a los tiempos más antiguos y se ha transmitido hasta nuestros días de tal manera que la ciencia de la cosmética se ha colocado entre las industrias más florecientes de la época actual.

Tanta importancia revistió en Oriente la moda de pintarse, que los más elevados personajes de aquellos pueblos se dedicaron a estudiar la composición de los afeites usados, pudiendo asegurarse que una de las costumbres más extendidas y duraderas que existieron y existen en las humanidad ha sido y es el uso de maquillaje que aparece en todas las épocas, en todos los pueblos y en todos los estados de la civilización, desde las tribus más salvajes que pueblan el centro de Africa, maestras en el arte del tatuaje, hasta las damas más encopetadas y elegantes del mundo entero.

El compuesto más antiguo destinado a embellecer y mencionado en la historia, es el sulfuro de antimonio, del cual se descubrieron restos en las grutas de Menton (Francia). En la mitología griega se dice que Europa, hija de Agener sustrajo a Juno su caja de maquillaje. Los textos bíblicos refieren que Jezabel, al saber que Jehú llegaba a Samaria, para aplacar su cólera se pintó los ojos con antimonio antes de presentarse a él.

Después del antimonio apareció el albayalde. Los egipcios, desde cuatro mil años atrás, empleaban, para pintarse, el albayalde, el minio, la galena, el manganeso y el mismo sulfuro de antimonio. En otras ocasiones se dibujaban con carbonato básico de cobre un círculo alrededor de los ojos.

Los griegos adoptaron de los pueblos orientales el uso de los cosméticos y perfumes. La mujer helena solía utilizar cuatro siglos antes de Jesucristo la pomada Almoradux para los cabellos y cejas; el aceite de palmera para el cuello; la menta para los brazos y la esencia de hiedra para codos y rodillas.

Las damas romanas disponían de auténticos arsenales de los más variados productos para la belleza. La mujer de entonces comenzaba el día por frotarse el rostro, las manos y los brazos con pomada muy olorosa llamada helenium; después con jabón hecho de harina de habas y jugo grasiento que se extraía de la piel de las ovejas.

Para colorear y blanquear la cara la mujer romana usaba preparados que guardaban en ricos tarros de alabastro o de cristal y oro. La primera preparación se componía de albayalde mezclado con estiércol de cocodrilo y la segunda de cerusa y residuos de plomo en pasta, que recibían de las minas de Rodas.

Según escritores de la época, las minas de Almadén se explotaban solamente con el fin de obtener bermellón.

Para avivar el brillo de los ojos, las mujeres del imperio se ennegrecían los párpados con una pomada de hollín y grasa, que con ayuda de una aguja extendían por el borde de los párpados.

En tiempos de Luis XIV se consumían, tan sólo en París, más de dos millones de tarritos de esencias y cosméticos, consumo que aumentó sensiblemente durante el reinado de Luis XVI y María Antonieta, para desaparecer casi completamente con la Revolución.

Y así ha transcurrido el tiempo. Hoy en día puede concebirse una mujer dichosa o desdichada, joven o vieja, alta o baja, delgada o gruesa, guapa o fea. Pero no se puede concebir sin maquillaje, que ha venido construyendo el aliado más eficaz en su lucha sin pausas de entrar agradablemente por los ojos de los demás.

JAIME PEÑAFIEL

«Europa Press».

"Yo, LOUISE ARNAULT, viuda de un humilde comerciante, soy la abuela de una reina"

Faisal II de Irak se casó con la nieta de una asilada

Por Montse DORIA

Es viuda, vive sola y no posee un solo céntimo. Aparentemente nada explica la alegría de unos ojos que conocen la luz desde hace más de ochenta años. Pero si se le pregunta, lo explica en seguida con íntima satisfacción. «Yo, Louise Arnault, viuda de un comerciante humilde, soy abuela de reina».

Todo el mundo conoce el matrimonio secreto del malogrado rey Faisal con la joven francesa Genoveva Arnault. La prensa se encargó de airearlo a los cuatro vientos y Genoveva —después de un proceso llevado a cabo en Estados Unidos— fue reconocida oficialmente como esposa del rey Faisal II del Irak.

La señora Arnaul recibió una mañana en su pequeña habitación del sanatorio para ancianos una visita inesperada. Era nada menos que el director del «Les Cheminots». Además de una sonrisa abierta traía en la mano un periódico norteamericano. Se sentó cerca de la anciana y le mostró un recuadro muy destacado donde aparecía la fotografía de su nieta.

Louisa miró el periódico y exclamó: «es mi Genoveve». Después quiso descifrar lo que significaban aquellas palabras, pero no logró comprender ni una sola.

El director del sanatorio, de pie, miraba sonriente a la anciana.

—Es usted abuela de una reina. Quizá su Genoveve, de quien tanto nos habla, no recibirá nunca honores de tal, pero ella es esposa de rey. Louise seguía mirando el periódico sin comprender demasiado y el director le tradujo, íntegro, el texto del reconocimiento oficial de G. Arnault, como esposa legítima del fallecido rey Faisal.

Louise le escuchaba silenciosa y emocionada. Los sueños sobre el porvenir de su nieta preferida nunca habían llegado tan lejos, pero tampoco habían presentido para ella un destino tan triste. No sabía que pensar pero estaba contenta.

Actualmente no ha cambiado en absoluto su situación en «Les Cheminots" pero recibe continuamente la visita de otras ancianas del asilo que escuchan la historia una y otra vez, sin cansarse. Pero las predilecciones de Louise son la prensa. Desde hace meses ha salido en todos los grandes diarios de Francia su persona, su alegría y su cariño por Genoveve, la reina, nieta de una anciana arruinada, que no reinará nunca.

«EUROPA PRESS»

Mari Miguel
FAJAS A MEDIDA
Valentín Calderón, 19-21, 2º., dcha.

Sea elegante comprando en un buen Comercio, canadienses, gabardinas, prendas de invierno
CASA MARTIN
Mayor, 64. — Teléfono 1236
PALENCIA

Vacaciones

Por CLEO

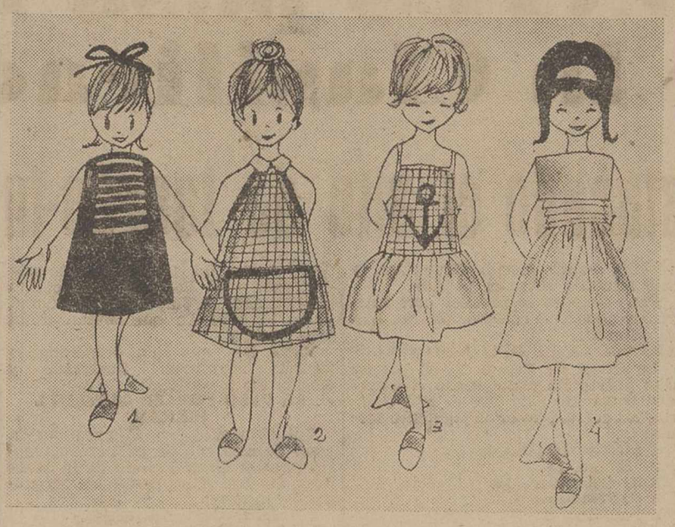

1: Vestido rojo con pechero a rayas marino y blanco.—2: Vestidito sin hombros, a cuadros blanco y naranja ribeteadas las sisas y el gran bolsillo, con trencilla azul marino.—3: Cuerpo largo cuadriculado azul celeste y blanco. Falda azul celeste liso. Ancora azul marino aplicada.—4: Tergal rosa liso. En el talle varias lorzas agrupadas.

Sean las vacaciones cuestión de quince días, de un mes o todo el verano, lo importante es... vivirlas plenamente.

Los niños que afortunadamente no tienen problemas, son los que saben vivirlas de lleno, si no fuera por esas dos frases obsesionantes que amargan su mejor juego: ¡No te ensucies, hijo! ¡Cuidado, llevas el vestido que no es para jugar!

Bueno, ahora hablando entre mamás. Hay que comprar telas y vestidos que dejen gozar a los niños plenamente y que al mismo tiempo no den excesivo trabajo para atenderlos. Para eso están los «tergales» y demás derivados que se lavan fácilmente y no necesitan plancha.

Aunque su precio sea algo más elevado, son a la larga una ventaja económica, un ahorro de trabajo y una preocupación menos.

No sólo es importante saber comprar, sino el saber aprovechar un modelo inservible. Los niños crecen rápidamente y no cesan de hacerlo, de manera que hay que alargar y ensanchar un vestido con bastante frecuencia. Las combinaciones a base de colores contrastantes y las piezas rayadas o a cuadros, son una solución ideal para agrandar un modelo.

En los croquis adjuntos veamos algunas ideas que pueden servir para arreglar algún modelo del año anterior, o bien para realizarlos tal cual con tejido nuevo.

S. E. S.
FAJAS A MEDIDA
Mayor, 135
Teléfono 3071

¡SEVIDORA DOMESTICA! Cada seis meses tienes que canjear la cartulina de cupones, a través de los carteros y él te entregará de nuevo otra cartulina nueva para ir pegando los cupones del semestre siguiente en ella.

CROMO-DURO
Rectificado y cromado de cigüeñales en 24 horas.
RAFOLS - Estación, 13 - Valladolid

EL MIEDO Y SUS CONSECUENCIAS

La excesiva precaución con los niños puede ser perjudicial

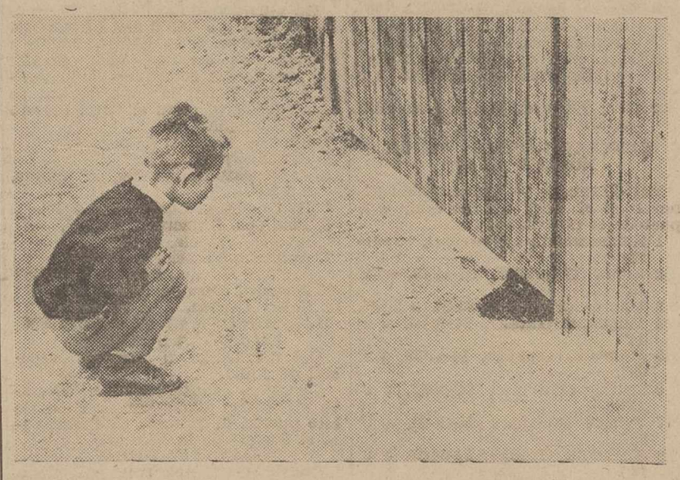

El miedo en los niños, puede parecernos algo natural, reflejo lógico de su debilidad, que desaparecerá con los años, cuando la fuerza física y el razonamiento le hagan comprender la puerilidad de sus temores.

Este pensamiento está bien orientado si el pequeño tiene un miedo natural: saltar una altura excesiva, atravesar una calle de mucho tráfico o meterse solo en el mar un día de marejada. En estos casos, el miedo se convierte en prudencia y es por tanto, algo positivo.

Pero cuando sobrepasa estas líneas del sentido común para convertir al pequeño en un ser con necesidad constante de protección, que anula o recorta el desarrollo de su personalidad, podemos estar seguros de que es uno de los mayores enemigos de su formación.

EL VALOR, LA MEJOR ESCUELA PARA FORMARSE

Las virtudes humanas, lo sabemos bien, se van desarrollando en el niño desde su primera edad. El ejemplo que reciben desde que nacen no es nunca indiferente. Para que un niño sea valiente, es necesario, ante todo, que sus padres lo sean también.

Resulta por ejemplo absurdo indignarse de que un niño de cuatro años no pueda dormirse con la luz apagada si su madre siente terror —y lo proclama a gritos— ante la idea de bajar al sótano de la casa después de las ocho de la noche.

¡Qué eficaz resulta para transmitir valor al niño, que su madre, cuando cruza con él de la mano una calle, sepa llevarle con seguridad! Si la primera que tiene un miedo invencible a los coches es ella, infundirá ese mismo temor a su hijo, y de mayor será uno de esos tipos indecisos que traen de cabeza a los conductores en la ciudad.

¿Qué niño puede resultar un campeón de natación si su padre —después de varios años de pasar un mes en la playa— no es capaz de meterse donde no hace pie sin salvavidas?

UN CARIÑO MAL ENTENDIDO

A veces, un mal entendido cariño obliga a algunas madres a proteger a sus hijos de todo peligro posible:

—Les dirán no, cuando soliciten aprender a montar en bicicleta o en patines.

—En la playa les cubrirán de sombreros y pañuelos para que no les queme el sol, calentarán en un barreñito el agua donde se ha de bañar su hijo de seis años y no les permitirán meterse en el mar, sin la compañía de dos o tres personas mayores.

—Otras veces, su temor impedirá que sus hijos corran, jueguen y salten por el jardín, asegurándoles que se van a matar.

En el fondo de todo esto, hay una razón de comodidad: enseñar a hacer deporte y a jugar con energía, exige esfuerzo y una atención constante hacia ellos. Resulta mucho más fácil anular estos peligros y, de esta manera, la madre puede continuar, en las salidas y excursiones, su labor tranquila o la lectura de una novela.

Esta educación nos dará necesariamente un muchacho débil, miedoso y muy probablemente tímido, esa enfermedad del espíritu tan enemiga de nuestro dinámico siglo XX. No podemos esperar que venza en las dificultades de trato social y amistades, quien no está acostumbrado a hacerlo, cada día, para alcanzar el ritmo normal de sus compañeros de educación física.

Clara SERT

«EUROPA PRESS»

La estenotipia, el mejor auxiliar de la oficina

Esta máquina permite tomar doscientas treinta palabras por minuto

Usted también puede ser secretaria de la ONU, de la FAC o de algún otro organismo internacional. No se asuste. No es difícil... El nuevo sistema de estenotipia, que desde hace siete años se está introduciendo en España, la colocará, en breve tiempo, en condiciones de ser la más perfecta de las secretarias.

DOSCIENTAS TREINTA PALABRAS POR MINUTO

La estenotipia es el arte de recoger las palabras con ayuda de una máquina especial. Hace treinta y cinco años el periódico francés «Le Figaro» escribía de ella:

«...es una maquinita que puede colocarse sobre las rodillas, unas cuantas teclas, una cinta de papel que se desenrolla y sobre la cual se alinean con rapidez vertiginosa caracteres de imprenta que todo el mundo, en todos los idiomas, puede leer».

La máquina estenotipista hace posible que una sonriente secretaria alcance doscientas treinta palabras por minuto, sin fatiga ni agobio alguno. Por esta razón, el sistema inventado por el francés Marc Grandjean hace más de cuarenta años, se extendió rápidamente por Inglaterra, Estados Unidos, Italia con una proliferación extraordinaria. Pronto se convirtió en algo imprescindible en congresos y conferencas diplomáticas.

LA ESTENOTIPIA EN ESPAÑA

Solamente hace siete años que Elisa Sáinz introdujo en España la estenotipa al servicio del trabajo de oficina. Desde entonces ha formado a muchos alumnos y alumnas que actualmente ocupan destacados puestos en la FAO, en la UNESCO y en importantes empresas privadas.

Madame Sáinz, como la llaman los alumnos, nació en París, pero lleva más de treinta y dos años viviendo en España. Es alta, delgada y conserva todavía un peculiar acento extranjero. Su hija María Teresa ganó en Ginebra, en 1961, la copa internacional trilingüe de estenotipia, lo que le valió un puesto en la FAO.

La casa de los Sáinz tiene más de museo deportivo que de hogar. Por todos los rincones se exhiben fotografías de sus alumnas en congresos internacionales, copas, y un buen número de placas conmemorativas colgadas por la pared. En una de las habitaciones un grupo de máquinas estenotipistas, esperan unos dedos que las muevan.

—Me costó mucho conseguir las máquinas. Al principio tuve dificultades para importarlas de Francia pero en la actualidad es más sencillo.

—¿Qué ventajas tiene la estenotipia sobre la taquigrafía corriente?

—Innumerables. La estenotipia no utiliza signos convencionales: son los mismos del alfabeto, lo que facilita la interlectura en todos los idiomas. Además, ahorra notablemente el tiempo, puesto que imprime varias palabras a la vez.

—¿Existe en España algún otro centro?, le pregunto a Madame Sáinz.

—No. Yo fui la inroductora del sistema en España y por mi casa han pasado muchos alumnos que actualmente son profesores en centros particulares y en los colegios laborales, donde la enseñanza de la estenotipia se ha impuesto como obligatoria.

UNA PROFESION DE PORVENIR

De ocho estenotipistas españolas que se presentaron para los exámenes internacionales de la ONU, cuatro aprobaron y ahora ocupan importantes puestos en las Naciones Unidas. Otras como María Luisa Torres Quevedo y Ana Garrigues, se dedican a la enseñanza y la mayoría se colocan en empresas comerciales privadas o son las importantes secretarias de un abogado famoso o de un cirujano.

TRABAJE SIN CANSARSE

Según dicen, la nueva secretaria o secretario —son muchos los hombres que estudian también el nuevo sistema— puede trabajar de ocho a diez horas seguidas sin notar ningún cansancio, puesto que, como actúa por reflejos, el esfuerzo es menor que la máquina de escribir que todos conocemos.

Además, cuando la empresa emplea varias mecanógrafas, si el jefe quiere firmar su correo urgente antes de salir de viaje o ir a una reunión profesional, dicta a una estenotipista. La que se encargará de distribuir las bandas entre tres o cuatro mecanógrafas. La transcripción podrá hacerse mientras el jefe sigue dictando, y los escritos estarán mecanografiados algunos minutos después de dictar la última palabra.

DURACION DE LOS ESTUDIOS

El período de aprendizaje está en función de las aptitudes del alumno, de los reflejos, de su asiduidad y de la meta que quiera alcanzar... Como es natural no se exige la misma velocidad a la secretaria particular de una empresa, que a las secretarias de la ONU, sobre todo si lo que tiene que transcribir es un discurso de Kruschef, por ejemplo.

MARIA ROSA GARRIDO

«Europa Press».

El sol, un amigo del que no se debe abusar

Tomado con exceso puede producir graves lesiones y enfermedades

Como una sombra amarilla, ardiente y amenazante nos persigue el sol en esta época. Pero el sol no se vuelve enemigo del hombre hasta que éste abusa de él. Los llamados baños de sol, son este doble juego de salud o de muerte «seca» con el que las mujeres de todas las latitudes les encanta juguetear.

No es conveniente ponerse al sol de repente. Como un medicamento fuerte, como una bebida de muchos grados, hay que tomarlo a pequeños sorbos si no queremos que la piel se abrase con quemaduras muchas veces graves. Por eso, no se debe olvidar cubrir las partes expuestas al sol con algún aceite o crema apropiada que impida las quemaduras. Sobre todo la cara, que por tener la piel más fina y con menor resistencia a los rayos ultravioleta peligra más.

PARTES MAS SENSIBLES

La sensibilidad de la piel varía en las distintas partes del cuerpo. Hay sitios de mayor sensibilidad en donde se acumulan los peligros de quemaduras. La espalda, la nariz, el escote y piernas son estas partes ultrasensibles; la frente, los pies -- en último, lugar, las piernas y antebrazos son las zonas más resistentes. De la misma forma que ese tostado bonito con el cual sueñan las mujeres para su piel de verano, no se consigue aguantando la ducha de fuego doce horas seguidas, el peligro de la «muerte seca» aumenta más echadas que haciendo ejercicio.

Pero como el hombre por ley natural, tiende a lo más cómodo, a la línea horizontal, es necesario al menos que no olvide que en la primera toma de sol expondrá sólo las piernas y los brazos durante cinco minutos, el segundo día el radio de acción solar llegará a las piernas y brazos y al tercero el sol podrá bañar sin peligros el cuerpo entero.

NO PASAR DE LOS 20 MINUTOS

A pesar de estos cuidados, de este aumentar paulatino de nuestra piel al baño solar, los baños de sol no deben pasar nunca de los 20 a 25 minutos de duración. Todo lo que pase de este horario prudente, puede rozar lo peligroso, la muerte en casos extremos.

Conviene evitar la fuerte reverberación solar eligiendo un rincón abrigado de aire; los hepáticos cardíacos y otras enfermedades internas deben pedir consejo a su médico antes de tomar el sol; podría ser contraproducente para las personas de pulmones débiles y circulación deficiente.

NARICES COMO TOMATES

No hay que olvidar que la nariz enrojece fácilmente. Muchas mujeres al mismo tiempo que se ponen gafas de sol, se colocan un diminuto cucurucho o máscara negra que protege de las furias solares esta parte predominante y sensibilísima de la cara. Esta es la única forma de evitar que nuestra nariz parezca un tomate de julio, y de evitar el complejo de clowns de circo que a muchas les produce la nariz enrojecida, y pelada.

También el pelo se estropea al sol. Por lo tanto es necesario protegerlo con una crema o aceite semejante al que se emplea para la piel con el fin de evitar que se reseque demasiado, pierda su brillo y rompa fácilmente.

Todos estos cuidados preventivos son en algún momento molestos; pero no podemos olvidar que mucho más grave sería terminar el veraneo con una enfermedad en el pulmón, una piel envejecida o un pelo sin posible arreglo. Ahora es el momento de evitarlo, la «muerte seca» por no ser natural no ronda a los prudentes.

CARMEN ARILLA
EUROPA PRESS

Persona bien relacionada

e introducida en el mercado de pinturas, a poder ser con propio medio de locomoción, PRECISAMOS como Agente para PALENCIA capital y provincia, de importantísima fábrica de pinturas y barnices. Sueldo fijo y comisión ventas.

Escribir detallando «curriculum vitae» y actividad actual, al Apartado, 431 SANTANDER

Las películas de gansters adelgazan a los niños

Por Angeles VILLARTA

Si usted no quiere que su niño se ponga hecho un fideo no le deje que vaya al cine cuando proyecten películas de gangsters, aunque estas películas se anuncian como aptas para todos los públicos porque en ellas no haya inmoralidades de cierta clase.

Y, naturalmente, si desea que su hijo se crie robusto y fuerte, y no enclenque y enfermizo prohíbale, también, que mire la televisión cuando televisen esa clase de secuencias.

Y por último aleje de sus ojos esa literatura morbosa de los «muñequitos», llenos de estampas de violencia.

Dividir las películas en aptas y no aptas para menores no tiene solamente una finalidad ética, sino también un resultado beneficioso para la infancia. Lo acaban de reconocer en Estados Unidos.

--¡Socorro! Socorro... No quiero que me asesinen...

--Si, soy el asesino... Guárdeme el secreto.

Estas y otras parecidas, son las pesadillas que hacen terribles las noches de los muchachos norteamericanos que asisten con frecuencia a la proyección de películas policiacas.

Bastante distintos de los dorados sueños que se atribuyen a la infancia, éstos de gangsters, criminales, bandas de asesinos y otras delicadezas de la misma especie.

Las familias se han dado cuenta del daño que causa este género de películas que para personas mayores puede constituir puro esparcimiento, pero que en los niños dejan una honda e indeseable huella.

La doctora Mary I. Preston presentó un informe en el Congreso de Cinematografía de Palo Alto (California).

No nos era desconocida la capacidad de disimulo que tiene la infancia y por esta causa deja de causarnos sorpresa que la mencionada doctora ha dicho:

--Lo que es grave es que el niño oculta cuidadosamente a sus padres la serie de terrores que le proporcionan las películas.

El niño oculta sus sueños, sus ambiciones. Forman parte de su mundo íntimo en el que se repliega y vive una vida ficticia de la que va saliendo, y no siempre, a medida que transcurren los años. Por lo tanto no hay ninguna esperanza de que diga a su madre:

--Mamá, no me lleves al cine --o déjame que salga de la habitación cuando encendéis el televisor-- porque luego tengo pesadillas.

El chico se juzgaría menos chico si hiciera semejante confesión. La adolescencia es una edad fanfarrona, y además, por extraño que pueda parecer, el niño se recrea con esta clase de miedo, que a veces se transforma en aspiración de ser un jefe de gangsters, en el mejor caso, un agente destacado del FBI.

Estas funciones comienzan después de las cuatro de la tarde.

El niño bajo la emoción que le ha producido la película, no tiene ganas de cenar. Unos no duermen, pensando en las escenas que han contemplado, identificándose con éste o con aquel personaje de la película, en una duermevela, ese fatigoso dormir que no es dormir ni estar despierto y que, por otras causas, padecen tantos adultos que se convierten en los mejores clientes de los fabricantes de barbitúricos.

En ocasiones, cuando se queda dormido, es presa de las peores pesadillas, por lo cual no tiene nada de extraño que al día siguiente tarde en levantarse y como resultas de haber dormido mal, con sueño agitado, no dé en el colegio el rendimiento de un buen estudiante.

Para la niñez no debe plantearse el problema de dormir como sea. Sus problemas no le alejan del sueño, como acontece a las personas mayores, sino sus terrores. En casi todos los insomnios que no son debido a enfermedad hay una causa de preocupación, de angustia y ésta no hay por qué fabricársela a los pequeños.

El daño que causan en las mentes infantiles las películas de gangsters se extiende a otros aspectos que no se relacionan con el sueño.

La doctora Mary I. Preston dijo:

—Y lo que no es menos grave, es la curiosa insensibilidad que tienen los pequeños, intoxicados por historias criminales. Las torturas, los asesinatos a que han asistido —o visto y leído en los «muñequitos»-- en las películas, destruyen en ellos toda bondad de corazón y de emotividad, despertando demasiado temprano una curiosidad morbosa.

La doctora Preston ha escrito que los niños que no están sometidos a la influencia de esta clase de películas tienen más peso, con menos nervios, y más respetuosos con sus padres y profesores.

M.C.D.2022

LA VUELTA CICLISTA A FRANCIA

El español BAHAMONTES pasa hoy a ocupar el primer puesto de la Clasificación General

MANZANEQUE-que coronó destacado el alto de Iserán-fue el vencedor de la etapa

NOVENTA Y TRES CORREDORES TOMAN LA SALIDA

Grenoble, 9.—(Servicio especial de Alfil).

Noventa y tres corredores han tomado la salida para la XVI etapa de la Vuelta Ciclista a Francia Grenoble-Val de Isere, de 202 kilómetros de recorrido.

Eran las 9,10 horas de la mañana.

El corredor holandés Zivrberg no ha tomado la salida, por el contrario, el belga Holande y el francés Anglade, que se temía no lo hicieran porque ambos se quejaban esta mañana de dolores agudos en el estómago, han formado a la hora de partir.

El cielo está despejado y el tiempo es bueno.

ABANDONO

Grenoble, 9.—(Servicio especial de Alfil).

El corredor italiano Falascchi ha abandonado a los 21 kilómetros de carrera.

Poco después lo hizo el belga Bocklandt que también se acomodó en la ambulancia aquejado de fuertes dolores de cabeza.

DARRIGADE ABANDONA Y STABLINSKI CAE Y SE RETIRA

Le Rivier, 9.—(Servicio especial de Alfil).

El corredor francés actualmente campeón mundial, Jean Stablinski, ha sufrido una caída a tres kilómetros de la salida en Grenoble. Le esperaron rápidamente sus compañeros de equipo Elliot y Everaert para tratar de reincorporarle al pelotón, pero con dos minutos de retraso y al pie de La Croix-de-Fer, Stablinski decidió abandonar con grandes dolores en una rodilla.

Los efectos de un cólico también han obligado a abandonar al francés André Darrigade.

CINCO RETIRADOS

Le River (Alpes franceses), 9.—(Servicio especial de Alfil).

Jean Stablinski y Darrigade, dos de los más destacados ciclistas francese, han abandonado en el Tour de Francia, a 50 kilómetros de la salida en el curso de la XVI etapa, Grenoble-Val d'Isere, sobre 202 kilómetros.

Strablinski tuvo una mala caída a 3 kilómetros de la salida. Acompañado por dos compañeros del equipo: Seamut Elliot, Irlanda, y Pierre Everaert, lo esperaron para incorporarse los tres al pelotón, pero se retiró al comienzo de la subida al col de La Croix-de-Fer, quejándose de dolores en su rodilla izquierda y de una herida en el codo.

Stablinski, cuyo abandono representa un serio golpe para el favorito Jacques Anquetil, Francia, se acomodó en la ambulancia.

André Darrigade, ex campeón del mundo, se quejaba esta mañana de un cólico y abandonó casi en el mismo lugar que Stablinski.

Un tercer abandono ha sido el del corredor belga André Messelis.

Anteriormente también lo hicieron el italiano Falaschi y el belga Bosklandt, el primero con dolores de estómago y el segundo con fuertes dolores de cabeza.

ABANDONA OTRO BELGA:

La Croix-de-Fer, 9.—(Servicio especial de Alfil).

A nueve kilómetros de la cima de La Croix-de-Fer, los corredores Epaud y Mattio han pasado con 1'15" de ventaja sobre Joseph Groussard, y seis minutos sobre el pelotón.

Poco después se produce otro nuevo abandono, el corredor ciclista belga Messelis.

ABANDONA EL BELGA MESSELIS

Le Croix de Fer, 9. — Al pie de este puerto ha abandonado el corredor belga Messelis. Por el alto pasaron los corredores de la siguiente forma:

1 Mattio, 15 puntos.
2 Epaud, 12.
3 J. Groussard, 10.
4 Bahamontes, 8.
5 Poulidor, 6.
6 Ignolin, 5.
7 Anquetil, 4.
8 A. Desmet, 3.
9 Pacheco, 2.
10 Soler.

POR EL CONTROL DE LE VERNEY

Le Verney, 9. (Servicio especial de Alfil).

Por el control de avituallamiento de Lanslebourg, a 152'5 kilómetros de carrera, Epaud y Mattio han pasado en primer lugar, con dos minutos de ventaja sobre Manzaneque y con 7'50" sobre el pelotón.

A 49 KILOMETROS DE LA META MANZANEQUE LLEVA 9 MINUTOS SOBRE EL PELOTON

Lanslebourg, 9. (Servicio especial de Alfil).

A 49 kilómetros y medio de la meta de llegada, han pasado juntos el español Manzaneque y los franceses Mattio y Epaud, con una ventaja de nueve minutos sobre el resto de los corredores.

Ha abandonado el italiano Ferrari.

PASO POR EL ALTO DE LA CROIX

Val D'Isere, 9. — (Alfil). Vuelta a Francia con los resultados oficiales del paso de los corredores de la Vuelta a Francia por la cima del col de La Croix-Defer, para el Gran Premio de la Montaña:

1, Mattio, Francia, 15 puntos.
2, Epaud, Francia, 12.
3, J. Groussard, Francia, 10 puntos, a 2'30".
4, Bahamontes, España, 8, a 3'30".
5, Poulidor, Francia, 6, a 3'36".
6, Ignolin, Francia, 5, íd.
7, Anquetil, Francia, 4, a 3'40".
8, Armand Desmet, Bélgica, 3, a 3'40"
9, Pacheco, España, 2, a 3'40".
10, Soler, España, 1, a 3'40".

MANZANEQUE EL PRIMERO EN EL COL DEL ISERAN

Col del Iserán, 9 (Servicio especial de Alfil).

Fernando Manzaneque ha coronado en primer lugar por la cima de este puerto, de primera categoría para el Premio de la Montaña.

GAUL ABANDONA

Charly Gaul abandonó en pleno ascenso a este puerto.

HAN ABANDONADO DOCE

Val D'Isere, 9.—Para darse cuenta de la dureza de la etapa que se está corriendo hoy, baste decir que han abandonado la Vuelta 12 corredores, hasta la hora en que comunicamos esta noticia.

Entre los que han abandonado figuran Stablinski, Darrigade y Charly Gaul.—Alfil.

EL PASO POR EL ALTO DEL ISERAN

Val D'Isere, 9. — El paso por la cima de este col, de primera categoría para el Gran Premio de la Montaña, ha sido el siguiente en los primeros puestos:

1.—MANZANEQUE, 15 puntos.
2.—Hoevenaers, 12.
3.—Epaud, 10.
4.—Poulidor, 8.
5.—Bahamontes, 6.—Alfil.

EL HASTA AHORA LIDER SE HUNDIO ANTE EL EMPUJE DE LOS ESPAÑOLES

Val D'Isere, 9.—El hasta ahora líder, el belga Gilbert Desmet I, ha tenido un fracaso grande en la montañosa de hoy. No pudo resistir el empuje que le han dado los españoles.

Y se presentó en la meta con un retraso sobre Manzaneque de 16 minutos 32 segundos, por lo que su clasificación ha sido muy pobre.—Alfil.

MANZANEQUE VENCEDOR DE LA ETAPA

Val d'Isere.—El corredor español Fernando Manzaneque ha sido el vencedor de la décimosexta etapa de la Vuelta Ciclista a Francia.

El corredor español, tras su gran hazaña de hoy, ha hecho esta etapa en un tiempo de 6 horas, 20 minutos y 48 segundos.

En segundo lugar entró el corredor Hovenaers, a 5 minutos, 15 segundos del español.

3 Epaud, a 5'40" de Manzaneque.
4 Van Looy, a 7'40.

BAHAMONTES, LIDER

Val d'Isere, 9. — (Servicio especial de Alfil).

El español FEDERICO MARTIN BAHAMONTES se convierte después de la etapa de hoy en nuevo jersey amarillo de la Vuelta Ciclista a Francia.

CLASIFICACION DE LA ETAPA

Val d'Isere, 9 — (Servicio especial de Alfil).

Clasificación de la décimosexta etapa de la Vuelta a Francia Grenoble-Val d'Isere, de 202 kms. de recorrido:

1, Manzaneque, (España), 6-20-48 (con bonificación 6-19-48).
2, Fontana, 6-25-51 (con bonificación 6-25-21).
3, Epaud, 6-26-26.
4, Van Looy, 6-28-26.
5, Pérez Francés (España), íd.
6, Battistini, 6-28-28.
7, Anquetil, íd.
8, A. Desmet, íd.
9, Junkermann, íd.
10, Gimmi, íd.
11, Poulidor, íd.
12, Bahamotes, íd.
13, Soler, íd.
14, Puschel, íd.
15, Hernández, íd.
16, Gabica, íd.
17, Lebaube, íd.
18, Anglade, íd.
19, Pauwels, 6-30-27.
20, Ramsbotom, 6-30-31.
21, Mahe, 6-30-35.
22, Pacheco, 6-30-41.
23, Van Schil, 6-32-15.
24, Martín, íd.
25, Gómez Moral, 6-32-17.
26, Dotto, 6-32-19.
27, Gainche, 6-33-03.
28, Thielin, ídem.
29, Campillo, 6-33-05.
30, Brandts, 6-34-43.
31, Bracke, 6-34-44.
32, Duez, 6-35-16.
33, Mas, 6-35-17.
34, Mattio, 6-35-24.
35, Arenhouts, 6-35-31.
36, Bertrán, 6-35-33.
37, Karmany, 6-36-47.
38, Varale, 6-37-15.
39, Beuffeuil, ídem.
40, Jannsens, 6-37-16.
41, Cazala, ídem.
42, Ignolin, 6-37-19.
43, G. Desmet I, 6-37-20.
44, G. Desmet II, 6-37-24.
45, Hoevenaers, 6-38-04.
46, Dewolf, 6-39-03.
47, Cruz, 6-39-13.
48, Geldermans, 6-41-49.
49, Van Tongerloo, ídem.
50, Milesi, 6-42-32.
51, Otaño, 6-47-32.
52, J. Groussard, ídem.
53, Elorza, ídem.
54, Uriona, 6-48-56.
55, Rey, 6-49-37.
56, Suárez, 6-49-39.
57, Doom, 6-54-45.
58, Proots, ídem.
59, Ongenea, ídem.
60, Baileti, ídem.

GENERAL DESPUES DE LA ETAPA DE HOY

Val d'Isere, 9. (Servicio especial de Alfil).

Clasificación general después de la décimosexta etapa de la Vuelta Ciclista a Francia.

1 Bahamontes (España), 86-41-08.
2 Anquetil (Francia), 86-41-11, a 3".
3 Anglade (Francia), 86-43-51, a 2' 43".
4 Poulidor (Francia), 86-44-00, a 2'52".
5 Soler (España), 86-46-25, a 5'17".
6 Pérez Francés (España), 86-46-36, a 5'28".
7 G. Desmet I (Bélgica), 86-47-30, a 6'22".
8 Lebaube (Francia), 86-47-42, a 6' 34".
9 Pauwels (Bélgica), 86-48-08, a 7' 00".
10 A. Desmet (Bélgica), 86-48-31.
11 Gainche (Francia), 86-48-31.
12 Manzaneque (España), 86-49-06, a 7'58".

VUELTA CICLISTA DEL PORVENIR

El líder Zimmermann ganó la novena etapa

POR EQUIPOS EN LA OCTAVA ETAPA

Clasificación por equipos en la octava etapa de la Vuelta del Porvenir:

1 Italia, 14-37-30.
2 Francia, 14-37-41.
3 Portugal, 14-38-48.
4 URSS, 14-41-57.
5 Bélgica, 14-42-56.
6 Suiza, 14-44-35.
7 España (García, Momeñe, Sagarduy), 14-45-34.
8 Checoslovaquia, 14-51-22.
9 Yugoslavia, 14-51-22.
10 Gran Bretaña, 14-56-22.
11 Alemania, 14-58-02.
12 Holanda, 14-59-14.
13 Marruecos, 15-02-06.
14 Polonia, 15-07-02.
15 Bulgaria, 15-11-55.

Irlanda no ha puntuado, por no tener más que dos corredores clasificados en carrera.—Alfil.

GENERAL POR EQUIPOS

Grenoble, 9. (Servicio especial de Alfil).

Clasificación general por equipos de la Vuelta del Porvenir, después de la etapa del lunes:

1 Francia, 94-39-11.
2 España, 94-41-51.
3 Portugal, 94-54-48.
4 Italia, 94-55-09.
5 Bélgica, 95-04-12.
6 Sur, 95-12-54.
7 Suiza, 95-15-32.
8 Gran Bretaña, 95-35-01.
9 Yugoslavia, 95-37-11.
10 Checoslovaquia 96-07-13.
11 Holanda, 96-13-14.
12 Bulgaria, 96-28-23.
13 Alemania, 96-36-38.
14 Polonia, 96-47-25.
15 Marruecos, 97-11-23.

Irlanda no se ha clasificado.

LA SUBIDA AL PUERTO DE GRAND BOIS

Grenoble, 9. — (Servicio especial de Alfil).

El paso de los corredores por el puerto de Grand Bois, de tercera categoría para el Gran Premio de la Montaña, fue así:

1 Momeñe, 5 puntos.
2 Zimmermann, 4.
3 Seyve, 3.
4 Blanco, 2.
5 Alves, 1.

SALIDA DE LOS DEL PORVENIR

Saint-Jean-de-Maurienne, 9.—Los corredores participantes en la Vuelta del Porvenir, han tomado la salida para la novena etapa Saint-Jean-de-Maurienne- Val D'isere a las 10,30 horas, sobre 103 kilómetros.—Alfil.

ZIMMERMAN GANO LA ETAPA DE HOY

Val D'Isere, 9.—André Zimmerman, Francia, ha vencido en la novena etapa de la Vuelta del porvenir, St. Jean-de-Maurienne-Val D'Isere, sobre 103 kilómetros.

Zimmerman, consolida su posición de líder con esta victoria.—Alfil.

CLASIFICACION DE LA ETAPA

Val D'Isere, 9.—Clasificación de la novena etapa St. Jean de Maurienne-Val D'Isere, de 103,500 kilómetros.

1 Zimmerman Francia, 3-09-21, con bonificación 3-08-51.
2 Amiar Francia, 3-09-28, con bonificación, 3-09-13.
3 Mugnaini Italia, 3-09-33.
4 Alves Portugal, 3-10-18.
5 Delisle Francia, 3-10-19.
6 Momeñe España, 3-10-45.
7 Maggi Italia.
8 Stefanoni Italia.
9 Bingelli Suiza.
10 Vastiau Bélgica, todos en el mismo tiempo.—Alfil.

CLASIFICACION GENERAL

Val D'Isere, 9.—Clasificación general en el Tour del Porvenir después de la novena etapa, St. Jean de Maurienne-Val D'Isere:

1 Zimmerman Francia, 34-42-21.
2 Aimar Francia, 34-44-47, a 2'26".
3 Maurer Suiza, 34-45-37, a 3'16".
4 Mugnaini Italia, 34-46-05, a 3'44".
5 Momeñe España, 34-47-29, a 5'08".
6 Delisle Francia, 34-47-45, a 5'24".
7 Vynfn Bélgica, 34-48-20, a 5'59".
8 Stefanoni Italia, 34-50-35, a 8'14".
9 Carvalho Portugal, 34-51-22, a 9' 01".
10 Silva Portugal, 34-53-19, a 10'58". —Alfil.

GENERAL DESPUES DE LA NOVENA ETAPA

Val d'Isere, 9. — Clasificación general en el Tour del Porvenir después de la novena etapa:

1 Zimmermann (Francia), 34-42-21.
2 Aimar (Francia), 34-44-47, a 2' 26".
3 Maurer (Suiza), 34-45-37, a 3'16".
4 Mugnaini (Italia), 34-46-05, a 3' 44".
5 Momeñe (España), 34-47-29, a 5' 08".
6 Delisle (Francia), 34-47-45, a 5' 24".
7 Vyncke (Bélgica), 34-48-20, a 5' 59".
8 Stefanoni (Italia), 34-50-35, a 8' 14".
9 Carvalho (Portugal).
10 Silva (Portugal), 34-53-19, a 10' 58".

CLASIFICACIONES

POR PUNTOS

Grenoble, 9. (Servicio especial de Alfil).

Clasificación general por puntos, después de la etapa del lunes:

1 Van Looy, 180 puntos.
2 G. Desmet I, 117.
3 Van Aerde 96.
4 Darrigade, 92.
5 Bahamontes, 83.
6 Anquetil, 79.
7 Ex aequo:
Ignolin, 65.
Behety, ídem.
De Kimpe, ídem.
9 Poulidor, 64.
10 Gainche, 63.
11 Graczyk, 56.
12 Bockbland, 49.
13 Pérez Francés, 45.
14 Pauwels, 43.
15 Anglade, 37.
16 Ex aequo:
Baileti, 30.
Mattio, ídem.

Por equipos

POR EQUIPOS EN LA ETAPA DE AYER

Grenoble, 9. (Servicio especial de Alfil).

Clasificación por equipos en la etapa de ayer de la Vuelta a Francia:

1 Remy (Bahamontes, Mattio, Dotto), 15-01-43.
2 De Muer (Anglade, Mahe, Ramsbottom), 15-02-59.
3 Schotte (A. Desmet, Bockland, Suárez), 15-03-45.
4 De Kimps (G. Desmet I, Pauwels, Junkermann), ídem.
5 Magne (Gainche, Van Schil, Pulidor), ídem.
6 Pla Sancis (Manzaneque, Martín, Pérez Francés), ídem.
7 Geminiani (Lebaube, Anquetil, Gelderman), 15-04-09.
8 Plaud (Hevenaers, Daems, Bracke), 15-05-49.
9 Langarica (Gabica, Pacheco, Elorza), 15-06-30.
10 Albani (Fontana, Battistini, Ferari), 15-07-37.
11 Milano (Azzni, Sartore, Barale), 15-08-33.
12 Driessens (Van Looy, Janssens, Derboven), 15-11-04.
13 Maye (Dewolf, Van Aerde, Lelange), 15-12-39.

CLASIFICACION GENERAL POR EQUIPOS:

1 Geminiani, 240-18-40.
2 De Muer, 240-26-35.
3 De Kimpe 240-47-51.
4 Remy, 240-48-00.
5 Schotte, 240-49-44.
6 Magne, 240-50-34.
7 Pla Sanchis, 241-14-12.
8 Plaud, 241-17-50.
9 Langarica, 241-27-24.
10 Albani, 241-27-24.
11 Milano, 241-32-50.
12 Driessens, 241-33-35.
13 Naeye, 241-48-41.

General después de la quince etapa

Grenoble, 9. (Servicio especial de Alfil).

Clasificación general del «Tour del cincuentenario», después de la décimoquinta etapa, corrida el lunes:

1 Gilbert Desmet I (Bélgica), 80-10-10.
2 Bahamontes (España), 80-12-40, a 2'30".
3 Anquetil (Francia), 80-12-43, a 2' 33".
4 Anglade (Francia), 80-15-23, a 5'13".
5 Gainche (Francia), 80-15-30, a 5' 20".
6 Poulidor (Francia), 80-15-32, a 5'22".
7 Pauwels (Bélgica), 80-17-41, a 7' 31".
8 Soler (España), 80-17-57, a 7'47".
9 Pérez Francés (España), 80-18-10, a 8'00".
10 Lebaube (Francia), 80-19-14, a 9' 04".
11 A. Desmet (Bélgica), 80-20-03, a 9'53"
12 Pacheco (España), 80-21-23, a 11' 13".
13 Bocklandt (Bélgica), 80-22-40.
14 Puschel (Alemania), 80-23-16.
15 Enthoven (Holanda), 80-25-41.
17 Junkermann (Alemania), 80-24-05.
18 Mattio (Francia), 80-24-19.
19 Ramsbotton (Gran Bretaña), 80-24-51).
20 Fontona (Italia), 80-25-01.
21 Mahe (Francia), 80-25-35.
22 Stablinski (Francia), 80-25-44.
23 Van Schil (Bélgica), 80-25-54.
25 Hoevenaers (Bélgica), 80-27-16.
26 Van Looy (Bélgica), 80-27-28.
27 Gabica (España), 80-28-45.
28 Suárez (España), 80-28-53.
29 Manzaneque (España), 80-29-18.
30 Geldermans (Holanda), 80-29-44.
31 Van Aerde (Bélgica), 80-30-27.
32 G. Groussard (Francia), 80-31-27.
33 Backe (Bélgica), 80-33-42.
34 Brandts (Bélgica), 80-34-10.
35 Ferrari (Italia), 80-34-37.
36 Cazala (Francia), 80-34-44.
37 Sartore (Italia), 80-34-54.
38 Battistini (Italia), 80-35-02.
39 Otaño (España), 80-35-22.
40 Azzin (Italia), 80-36-13.
41 Duez (Francia) 80-37-34.
42 Dotto (Francia), 80-40-18.
43 Dewolf (Bélgica), 80-40-26.
44 Gómez Moral (España), 80-41-11.
45 Van Tongerloo (Bélgica), 80-41-13.
46 Elorza (España), 80-41-35.
47 Beuffeuil (Francia), 80-42-30.
48 G. Desmet II (Bélgica), 80-42-44.
49 Darrigade (Francia), 80-43-09.
50 Thielin (Francia) 80-43-27.
51 Novak (Francia), 80-44-24.
52 Elliot (Irlanda), 80-44-49.
53 Janssens (Bélgica), 80-45-47.
54 Ongenae (Bélgica), 80-46-14.
55 Hellemans (Bélgica), 80-46-32.
56 Gaul (Luxemburgo), 80-47-47.
57 Bertrán (España), 80-47-50.
58 Uriona (España), 80-48-06.
59 Zilverberg (Holanda), 80-48-58.
60 Hernández (España), 80-49-23.

61 Behety (Bélgica), 80-50-11.
62 Más (España), 80-50-20.
63 Epaud (Francia), 80-50-41.
64 Cruz (España), 80-52-36.
65 Aerenohouts (Bélgica), 80-53-53.
66 Thomin (Francia), 80-53-59.
67 Gimmi (Suiza), 80-54-02.
68 Baileti (Italia), 80-54-26.
69 Karmany (España), 80-54-29.
70 Guernieri (Italia), 80-54-22.
71 Martín (España), 80-55-06.
72 Everaert (Francia), 80-56-28.
73 Graczyk (Francia), 80-57-00.
74 Barale (Italia), 80-57-41.
75 Van Geneugden (Bélgica), 80-58-39.

76 Daems (Bélgica), 81-01-48.
77 Lelangue (Bélgica) 81-04-02.
78 Doom (Bélgica), 81-04-09.
79 Proots (Bélgica), 81-05-50.
80 Impanis (Bélgica), 81-06-21.
81 Campillo (España), 81-06-24.
82 Van Meenen (Bélgica), 81-07-18.
83 Falaschi (Italia), 81-08-32.
84 J. Groussard (Francia), 81-09-01.
85 Molenaers (Bélgica), 81-09-44.
86 Messelis (Bélgica), 81-10-42.
87 Rostolland (Francia), 81-11-29.
88 Simon (Bélgica), 81-18-35.
89 Verhaegen (Bélgica), 81-18-40.
90 Cerami (Bélgica), 81-21-37.
91 Milesi (Francia), 81-21-41.
92 Rey (España), 81-21-51.
93 Debreucker (Bélgica), 81-22-24.
94 San Emeterio (España), 81-31-50.
95 Derboven (Bélgica), 81-45-15.

La brillante página que escribió ayer Federico Martín Bahamontes

Abre al corredor español la posibilidad de ganar el "Tour"

Grenoble, 8.—Federico Martín Bahamontes ha ganado destacado la décimoquinta etapa de la Vuelta a Francia. El gran corredor español, durante los 174 kilómetros de la jornada entre Saint Etienne-Grenoble, ha puesto una vez más de manifiesto su gran clase de escalador de corredor completo, escribiendo una brillante página más para el ciclismo español, sobre las carreteras francesas.

El coll de Grand Bois, de tercera categoría, fué escalado en primer término por Bahamontes, apenas comenzada la etapa. Le siguió en la cima Ignolin, posiciones que se repitieron en el col de La Porte, éste de primerísima categoría y a pocos kilómetros de la meta de llegada. Este triunfo abre al corredor español la posibilidad de aspirar a un nuevo triunfo definitivo en el Tour, pues la hazaña de situarse hoy en el segundo puesto de la general, puede dar definitivamente, dadas las características de las etapas que restan por disputar.

Pérez Francés, Mas, Elorza y Suárez, han tenido asimismo una brillante actuación en esta dura etapa, mientras por el lado extranjero brillarían Van Loiy, por su combatividad, el francés Anglade, que trató de recuperarse del desmayo sufrido en las últimas etapas y Anquetil, así como el líder Desmet, que logró mantenerse en su privilegiada posición al formidable ataque desencadenado por Bahamontes.—Alfil.

EL PREMIO DE LA COMBATIVIDAD PARA BAHAMONTES

El premio a la combatividad ha sido concedido a Bahamontes, el de la desgracia al francés Rostollan y el premio naranja, a Epaud.

Van Looy continúa en cabeza de la clasificación por puntos, en la que Bahamontes figura en el quinto lugar y Pérez Francés en décimotercero.

Bahamontes, el gran triunfador, no pensaba atacar ayer

Pero los ases no pudieron "aguantar" su rueda

Grenoble, 8.—¿Sorpresa en la meta de llegada de Grenoble? ¿Bahamontes aprovecha una coyuntura favorable e inesperada? Efectivamente, este español, mundialmente famoso por sus célebres escaladas sobre «caballos de acero», ha «mojado» la oreja —como según tengo entendido se suele decir en España— a los más famosos ases. Sorpresa porque Baha-

BAHAMONTES

montes no tenía ni los más remotos pensamientos de atacar en la etapa de hoy. Y doble sorpresa, porque los ases no pudieron «aguantar» su rueda. Los Alpes, pues, están a los pies del «Aguila de Toledo». Este por lo menos es el ambiente que se extiende en Grenoble, cuando las nubes ceden paso al sol.

Habla Bahamontes.

—La victoria de hoy para Fermina, que bastante sufre estos días en nuestra casa de la Ciudad Imperial; ayer, contrariamente a mis deseos, día de su onomástica, no le pude dedicar nada sobresaliente.

—¿Cuántos años cumple mañana Bahamontes?

—Treinta y seis.

—¿Figura algo en su programa?

—Comer poco y correr mucho. Le he dicho a Paul Remy que me prepare un par de pollos y un kilo de fruta en almíbar —a falta de los albaricoques toledanos «del hueso dulce» que precisamente ahora están en sazón hacia los Cigarrales— para cuando llegue el col del Iseran. Veremos cómo se dan las cosas mañana. Si no hay contratiempos puedo decidir mi suerte en el presente «Tour».

Manzaneque, al que dicen que el calor le beneficia en grado sumo, hoy con tiempo más bien fresco, estuvo bien, lo propio que Suárez:

—Bahamontes se lleva este año el «Tour», es el mejor hasta el momento, cuando quiere se va solo. Y esto encierra su importancia, afirmó el pequeño corredor manchego.

Suárez por su parte, dijo:

—Procuraré evadirme de la escasa fortuna que he tenido en esta Vuelta mañana y pasado. Existen varios hombres fuertes y queda una etapa contra reloj, que puede causar bajas de importancia en los diez primeros puestos de la general. No olvidemos que sobre nuestros cuerpos pesan más de ochenta horas de carrera.

Los Ferrys estaban hoy un poco silenciosos:

—Sigo en mis trece restando dos etapas decisivas, la del martes y el miércoles, puntualizó Damián Pla. De esta Vuelta del cincuentenario en Chamonix se podrá hablar con mayor claridad. ¿Quién garantiza que Anquetil llegue a París el domingo?

Euforia entre los Margnat-Paloma. Paul Remy sentencia: Le Vuelta no puede escapársenos. «Fede» está entero y con gran moral. Sus compañeros, si es preciso, «morirán» para favorecerle; es una tontería pensar que no nos interese ganar el «Tour»; no comprendo cómo se pueden decir estas majaderías...

La Prensa extranjera no quita ojo a Bahamontes, le asedia constantemente. El «Aguila» responde con sinceridad y espontaneidad? ¿Quién ganará el «Tour»? De momento el Premio de la Montaña es difícil que me lo quite Ignolin. Si mañana puntuo primero en un solo puerto, habré sentado un precedente difícil de superar.

Son muchos los que piensan ya que otro nombre, este español, pasa desde hoy a formar parte de un prodigioso trío de fenómenos en la historia del ciclismo moderno: Gino Bartali, Fausto Coppi y Bahamontes. Las campanas pueden lanzarse al vuelo. ¿Bahamontes vencedor por quinta vez del Gran Premio de la Montaña?

Monsieur Godet, afirma:

—Señores, descubrámonos: Bahamontes puede vencer a Anquetil, el gran favorito del «Tour» del cincuentenario. Las etapas de Val de Isere y Chamonix, pueden convertirse en antológicas para el ciclismo mundial. Es impresionante ver a este español escalar los cols, como es fabuloso ver a Anquetil rodar por el llano y en las etapas contra reloj. Se presentan unas etapas no aptas para cardíacos.

Mientrs la emoción embarga todos los españoles que se encuentran cerca de los corredores, un modesto campesino, hoy en día camarero en Madrid, está más fresco que una rosa: Policarpo Arroyo. Vean lo que nos ha dicho:

—Cogí mis vacaciones para presenciar la victoria de «Fede», no para hacer turismo. Jamás me ha decepcionado.

En el hotel de Grenoble ha llegado un telegrama que dice:

«Cuídate. Se habla de ti, suerte y besos. Felicidades. Fermina».

Los «pequeños españoles» que corren el «Tour d l'Avenir», estaban hoy ligeramente desmoralizados por las adversidades sufridas. Su director técnico, Saura, pese a toda clase de contratiempos, pronosticó:

—Lo mismo que hicísteis con los rusos hace un par de días, lo tenéis que hacer mañana y pasado. Nadie está tan fuerte como vosotros. España espera vuestra victoria y tenéis que alcanzarla al precio que sea. No olvidéis el ejemplo dado por Juan Sánchez, al subir en solitario y a echarle valor en el descenso.

Luego, Víctor Orquín, un valenciano que lleva una misión delicada, como comisario internacional del «Tour de l'Avenir», les dirigió también unas palabras llenas de patriotismo:

—Esta segunda edición del «Tour» pequeño no puede ni debe escaparse al ciclismo español. Aquí todo el mundo está maltrecho. Hay que echarle valor y coraje, puesto que clase no os falta.

Y los corredores se fueron a descansar pensando en los dos «bombones» que les esperan mañana y pasado. Dos «dulces» con marcado gusto español...

M.C.D.2022

La Vuelta Ciclista a FRANCIA

Película de la etapa

Grenoble, 8.—Después de haberse destacado desde el comienzo de la subida a la altura de Porte, el español Bahamontes ha ganado la décimotercera etapa de la Vuelta a Francia, entre Saint Etienne y Grenoble, con un desarrollo de 174 kilómetros, después de la cual Gilbert Desmet I continúa al frente de la clasificación general.

Con 24 minutos de adelanto sobre el horario inicialmente previsto, los 95 corredores todavía en ruta salen de Saint Etienne, y entablan inmediatamente la lucha para el ascenso de la altura del Grand Bois. Después de haber hecho fracasar un intento de escapada de Pérez Francés y Bocklandt, a los que se unió Lebaube, el pelotón sube en grupo. En la cúspide (kilómetro 14), Bahamontes, Ignolin, Van Looy, Mas, Matti, Lebaube y Bocklandt, pasan, por este orden, con 15" de delantera sobre los demás, que les cazan en el descenso.

En Bourg-Argental (kilómetro 25), Joseph Groussard arranca sin éxito; después en el kilómetro 37 Bracke, Elorza, Brandts, Rostollan, Mas, Beheyt y Barale, lo intentan, pero tampoco consiguen destacarse. Hay que esperar al kilómetro 80 (a la altura del Pajay), para registrar una nueva tentativa de escapada. Es obra de Ramsbotton, Lebaube, Epaud y Pérez Francés, el pelotón se les echa encima inmediatamente.

A la salida de Saint Andre (kilómetro 90), se produce una caída, cuyas víctimas son Rostollan, Everaerth, Enthoven, Aerenhouts, etc. Se produce un nuevo ataque de Rabsbotton, al que Novak y Pauwels cazan en el kilómetro 95.

Pero el pelotón, una vez más, caza a todos en el kilómetro 140. En el kilómetro 141, mientras los corredores comienzan la subida hacia Saint Pierre de Charteuse, Bahamontes ataca. Lebaube y Van Looy se le unen, pero el español se les escapa a ellos también. En el kilómetro 145 tiene ya 50" de delantera. Ya estamos en el comienzo del puerto de Porte a 7 kilómetros de la cúspide; Bahamontes ha aumentado su ventaja a 1'10" respecto del grupo en que figuran los mejores de la clasificación general, y Van Looy —que le seguía de cerca— también. La ventaja, cuatro kilómetros más adelante es de dos minutos. En la cúspide, kilómetro 155, Bahamontes pasa el primero; le sigue Anglade, a dos minutos y el primer pelotón, conducido por Poulidor y Por Arman Desmet, viene a 2' minutos 5".

En el descenso sobre Grenoble, Van Looy se destaca de este grupo. A diez kilómetros de la llegada, Anglade llega a aproximarse a 1'35" de Bahamontes. Este último resiste el empuje y gana la etapa con la ventaja de 1'16" sobre Anglade y 2'02" sobre el pelotón.

La media de la etapa ha sido de 34'891 km.-hora.—Alfil.

MATERIAL DE OFICINA, EN I. G. DIARIO-DIA

ROSTOLLAN sufre fractura de pubis

Grenoble, 9. — Louis Rostollan, víctima de una caída en la etapa St. Etienne-Grenoble, ha sufrido en la tarde de ayer un examen radiográfico, que ha revelado una pequeña fractura de pubis.

Rostollan habrá de observar reposo de un mes como mínimo. Sus heridas de muslo y pierna derecha no tienen gravedad alguna. Sus padres vendrán a Grenoble hoy, para llevárselo en automóvil a Marsella.

Por su parte el belga Bracke, víctima también de una caída, sufre una ligera lesión.—Alfil.

Mala jornada de los españoles en la Vuelta del Porvenir

Grenoble, 9.—Mala jornada para los españoles en la Vuelta del Porvenir, que han tenido que ceder terreno a los franceses en la clasificación general individual y en el Premio Internacional por Equipos, cuyo primer puesto han perdido, en beneficio de sus adversarios.

Agotados ayer, y afectados por el grave accidente de Juan Sánchez, todos han pasado una mala noche, pensando en su desgraciado camarada, por lo que los ibéricos han estado muy débiles en la dura octava etapa, Saint Etienne-Grenoble (174 kilómetros) con los ascensos al Gran Bois y al Porte, aunque esta mañana se han visto liberados de su angustia, poco antes de la salida, al saber que Sánchez estaba a salvo, fuera de peligro, y que podría correr dentro de pocos meses.

Juan Sagarduy y Momeñe, que eran ayer segundo y tercero, respectivamente, en la clasificación general, tras el francés Zimmermann (a 24" y 47", respectivamente), quedaron atrás en el Porte, y perdieron minutos preciosos no solamente respecto de Zimmermann, sino también respecto de otro francés, el provenzal Lucien Aimar, que terminó solo en Grenoble, precediendo en 14" a un pelotón de ocho hombres.—Alfil.

Señora

antes de comprar su lavadora consulte precios con el Distribuidor en exclusiva de

BRU - Pastor

Mayor, 98 Teléfono, 2887

Españoles en la Vuelta

La etapa del lunes fue muy beneficiosa para ellos

Grennoble, 8.--Esperábamos, desde luego, un nuevo recital de Federico Martín Bahamontes. Y lo esperábamos hoy, en el col de Porte, que constituía el punto culminante, con sus 1.325 metros de altitud, de la quince etapa de la Vuelta. Pero de ahí a pensar que no solamente iba a destacarse en la subida, sino que iba a lograr tal ventaja que le permitiera aumentar su adelanto en el largo descenso... ha sido una verdadera hazaña la conseguida por el "Aguila" toledana de las montañas, una hazaña que jamás había logrado a lo largo de unos 30 kilómetros, distanciándose de sus principales rivales y efectuando un ascenso hacia los primeros puestos de la clasificación general, ya que ahora se encuentra en segundo lugar, tras de Gilbert Desmet I, que continúa en posesión del maillot amarillo, pero delante de Anquetil, en tres segundos. Bahamontes tuvo también el mérito de animar la etapa --lo que le ha valido la prima de la combatividad— pues su arrancada, al principio del macizo de la Chartreuse provocaría el estallido del pelotón.

Hasta ahí, no había habido nada saliente. Pérez Francés había intentado tímidamente escaparse, en la subida del Grand Bois (kilómetro 14), subida en la que Bahamontes, decididamente el mejor escalador del lote de este año, precedía a Ignolin, Van Looy, Mas, etc.

Una fuga esbozada por Elorza y Mas en compañía de otros cinco corredores, era igualmente reprimida con rapidez, en el kilómetro 42. Una tentativa aislada del inglés Ramsbottom, al cual se unían Pérez Francés Lebaube, Stablinski, Elorza, etc, desencadenaba la reacción de los "grandes". La presencia del escalador español provocaba las inquietudes de todos, pero... sólo las inquietudes, puesto que, cuando él se marcha, Bahamontes dice "adiós" definitivamente y no se le puede seguir si no es a distancia y a distancia siempre creciente.

El gran ataque de Bahamontes convirtió en poco tiempo sus 50 segundos de ventaja en dos minutos, distancia que le separaba de Anglade en la cúspide del Porte. Y Anglade había conseguido escaparse del pelotón, en el que rodaba el maillot amarillo, Anquetil, Pérez Francés, Soler, etc., que venían a 2' 05".

A pesar de la persecución que se organizó tras de él, Bahamontes no perdió terreno en el descenso vertiginoso hacia Grenoble, donde su llegada triunfal desencadenó los aplausos de millares y millares de espectadores hacinados en las tribunas del estadio, velódromo municipal. Anglade terminaba la etapa en segundo lugar, a 1' 16" de Bahamontes, quien ganaba, además, el minuto de bonificación. Hoevenaers terminaba a 1' 56" del primero, y el grupo de Van Looy, Gilbert Desmet I, Anquetil, Poulidor, a 2' 02". El éxito de Bahamontes se completaba con el de Manzaneque, Suárez, Gabica, Esteban Martín, Pérez Francés, Soler, Pecheco, que terminaban en el mismo grupo del maillot amarillo. Bertrán y Gómez del Moral llegaban con 5-02-59, Hernández, con 5-03-11; Rey y Cruz, con 5-02-27; Otaño y Elorza, con 5-04-00; San Emeterio y Uriona, con 5-04-23; Mas, con 5-05-56; Campillo y Karmany, con 5-06-17, etc.

La etapa ha sido, pues, muy beneficiosa para los españoles, sobre todo para el "Aguila de Toledo", que ha aumentado hoy extraordinariamente sus posibilidades de conseguir el triunfo final. Lo malo de Bahamontes son las "genialidades" a que nos tiene acostumbrados. ¿Las dejará al margen de la Vuelta esta vez? Si así fuera, sería el seguro triunfador. Pero, ¿podemos fiarnos de él? ¿Utilizará la cabeza en la misma medida que la inigualable potencia de los músculos de sus piernas? Esa es la incógnita.—Alfil.

El Barcelona confirma la firma de César

Contrato por un año, renovable

Barcelona, 9. — El Club de Fútbol Barcelona ha hecho pública la siguiente nota:

«El Consejo Directivo del Club de Fútbol Barcelona se complace en poner en conocimiento de sus asociados y simpatizantes que en el día de hoy ha suscrito contrato por un año, renovable, como entrenador del cuadro de jugadores profesionales de este Club, nuestro exjugador don César Rodríguez Alvarez».—Alfil.

La figura del día: BAHAMONTES

Grenoble, 8.—Federico Martín Bahamontes ha inflingido un serio castigo a todos los que pretendían —y eran numerosos en Luchon— que el toledano había venido a esta Vuelta con el único propósito de ganar el Premio de la Montaña. Olvidaban, simplemente, que el protegido de Raoul Remy seguía la táctica que le aconseja su director deportivo antes de abordar la montaña, en excelente posición. Duodécimo en Pau, a 7'-33" del maillot amarillo, Gilbert Desmet I, Bahamontes demostró en los Pirineos que, aún habiendo perdido algo de su potencia, continuaba siendo el innegable e indiscutible Rey de la Montaña.

Pero el adelanto que tomó en los puertos, el español lo volvía a perder en los descensos, en los que nunca sobresalió. Su única posibilidad de reeditar su victoria de la Vuelta a Francia 1959 —ganó la famosa etapa del Puy de Dome y el Gran Premio de la Montaña— era lograr una diferencia tal, en los grandes puertos alpinos, que no pudiera ser alcanzado después.

Interrogado esta mañana, a la salida de St. Etienne sobre sus intenciones, Federico Bahamontes, en su francés «aproximado» y pintoresco, confesaba que temía este descenso, de 19 kilómetros de largo, desde el puerto de Porte a la ciudad de Grenoble.

Hubo, pues, una sorpresa para los seguidores cuando le vieron aparecer, a cerca de 80 kilómetros por hora, a él, a quien consideraban solamente un escalador, y aceptar riesgos a los que se había negado hasta ahora. Pero Bahamontes se dió cuenta de que la victoria estaba a su alcance y pensaba que el tiempo había retrocedido en cuatro años. En 1959, Bahamontes se destacó, en compañía de Gaul, en el puerto de Romeyere. Los dos terminaron juntos en Grenoble, pero el luxemburgués consiguió el primer puesto, mientras que Graczyk terminó tercero, a 3'-33". Esta hazaña permitió a Bahamontes vestir el maillot amarillo, que ya no se quito hasta el Parque de los Príncipes. Este primer puesto al que tiende particularmente el corredor español, es muy probable que lo consiga, porque es muy capaz de ello; tiene mañana, los puertos de La Croix de Fer y Del Iserán, y tiene el miércoles a su disposición el Gran San Bernardo. A sus 35 años —celebrará su cumpleaños hoy, 9 de julio— (es el mejor regalo que yo mismo podría hacerme, comentaba con humor), Bahamontes tiene todavía ambición. Se ha hecho mucho más ponderado en sus actos que lo era antes; lleva su carrera, desde la salida de París, en función del maillot amarillo, sin olvidarse tampoco del trofeo al mejor escalador, que quiere añadir a su palmarés por cuarta vez. Tiene también muchos deseos de demostrar que es el mejor corredor español de esta Vuelta, y espera ser también el mejor de todos, sin distinción de nacionalidades.

Para él, sería la consagración de su carrera conseguir esta Vuelta a Francia, y tendría un profundo eco en Toledo, ciudad natal de Bahamontes, quien piensa retirarse en 1964. Federico se reveló en Francia, en 1954, ganando el Criterium del Mont Angel, después de haber ganado el Campeonato de España. Fue vigésimoquinto en la Vuelta Ciclista a Francia y primero de los escaladores en 1954, cuarto en 1956 (segundo escalador), se vió obligado al abandono (novena etapa) en 1957, fue octavo y Rey de la Montaña en 1958, fue vencedor y Rey de la Montaña en 1959, abandonó en la segunda etapa en 1960 y se clasificó decimocuarto el año pasado, después de haberse adjudicado, una vez más, el Premio de la Montaña. Su nombre figura en el palmarés de todas las carreras con escalada, el Mont Farón, el Mont Angel, el Trofeo de Europa de la Montaña, etc. Bahamontes es, ante todo, un corredor de pruebas por etapas. Confirmó su clara recuperación de forma esta temporada, cuando teminó el segundo de la Vuelta a Normandía, cuarto en el Premio del «Midi Libre», quinto en el Dauphine Liberé» y fue mostrándose en cada oportunidad el mejor escalador de los presentes. Todavía tendrá, seguramente, oportunidad para demostrarlo en los días venideros.—Alfil.

FINCA ARROYO

Teléfono: 33926

Se necesitan vaqueros ordeñadores, Prácticos en el oficio. Buenas condiciones de trabajo, inmejorable sueldo.

A los Juegos Olímpicos sólo irá un equipo alemán

Los comités de ambas zonas están conferenciando para nombrarlo

Berlín, 9. — Los dos Comités Olímpicos Nacionales de la República Federal Alemana y de la República Democrática Alemana se han reunido ayer lunes, en Berlín-Este, para discutir la cuestión de un equipo común alemán en los Juegos Olímpicos de Innsbruck y de Tokio.

Los dos Comités han estado encabezados por sus presidentes respectivos, Willi Daume (República Federal) y Heinz Schoebel (República Democrática).

La reunión comenzó con un desfile de modas, para elegir el uniforme que habrán de llevar los componentes del equipo común alemán.—Alfil.

VENDO

Camión «Skoda», en perfecto estado, toda prueba. Tomás González. Cabestreros, 12
BURGOS

¡SERVIDORA DOMESTICA!
Al comenzar a prestar servicios domésticos en una casa, preocúpate de que te firmen el alta por parte del dueño de casa y entrégaselo al cartero.

AUTO-UNION de ALEMANIA
confía a
IMOSA de ESPAÑA
la fabricación
para todo el mundo
del nuevo
AUTO UNION DKW
F-1000-L

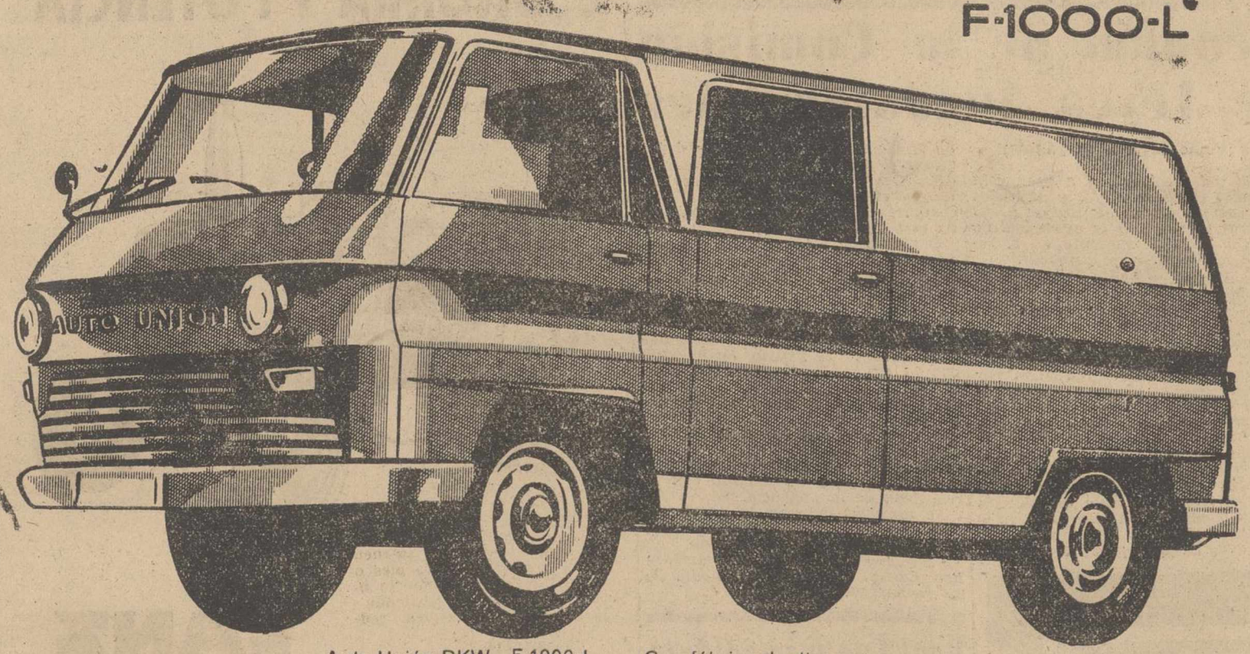

Auto Unión DKW - F-1000-L
Carga útil 1000 kgrs.
Motor DKW, 3 cilindros, 2 tiempos.
Consumo, 9,8 litros 100 kms.
Engrase automático.
Volumen de carga,6,6 m.³
Velocidad máxima,100 kms./hora.
Pendiente máxima, 26 %
Tipos: Plataforma alta. Furgón, Combi, Microbús, Ambulancia.

Con fábrica de dimensiones internacionales para este tipo de vehículos. Con especialistas entrenados durante tres años en la fábrica Auto Unión Alemana; con utillaje igual al empleado en Alemania y con una producción de línea internacional, IMOSA fabrica en exclusiva para todo el mundo (incluida Alemania), este nuevo gran vehículo industrial.

Pida folleto detallado
o solicite información al Concesionario.

Precios en fábrica:
Plataforma alta: 129.500
Furgón: 130.000
Combi: 135.000
Fácil adquisición

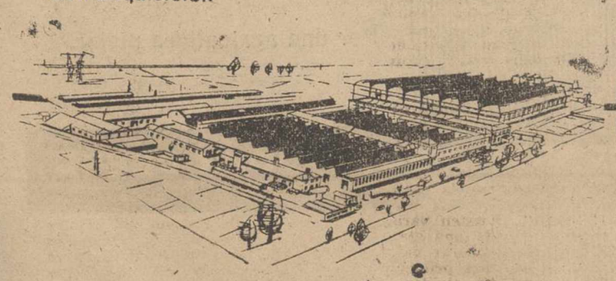

IMOSA
INDUSTRIAS DEL MOTOR, S.A.
FABRICA, PARA TODO EL MUNDO.
EL AUTO UNION DKW F-1000-L

Concesionario: JAIME ANDRES URETA
Plaza Maristas, 2-Apartado 135 Teléf 3408 - PALENCIA

ES UN ANUNCIO DANIS

usted elija el modelo

FLEX garantiza la calidad

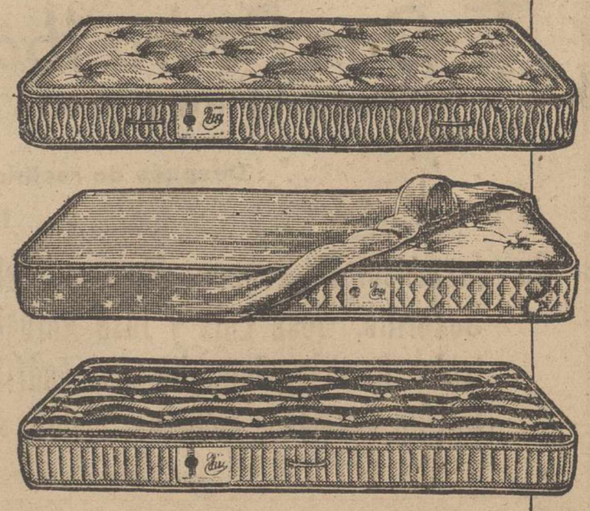

GRAN FLEX
El más lujoso. Calidad extra. Acabado de artesanía.

R-59
El más práctico. Tapizado desmontable lavable como una sábana.

BICO-60
El más económico de los modelos FLEX. Garantizado.

FLEX

DE LO BUENO LO MEJOR

M.C.D.2022

NOTICIAS DE ULTIMA HORA

Fraga Iribarne en Marruecos

(Viene de primera página)

en Marruecos, señor Aznar Zubigaray, posó con el rey, el ministro marroquí de Asuntos Exteriores, Ahmed Balafrej, y el de Información, Butaleb. Fotógrafos y periodistas fueron invitados a abandonar el despacho para permitir que los hombres de Estado celebrasen una reunión privada. Cuando ésta terminó, los informadores fueron llamados al despacho, de nuevo, para presenciar la imposición de condecoraciones.

El rey entregó el Gran Cordón del Uisan Alauit al señor Fraga Iribarne y le dedicó unas frases cariñosas hacia España y hacia su gran amigo el Jefe del Estado español, Generalísimo Franco. El ministro agradeció la distinción, vivamente emocionado, y, a continuación, manifestó que se había permitido también traer un obsequio para S. M., un pequeño cofre de oro, obra de orfebres españoles.

El rey tuvo frases de elogio por la atención del señor ministro y después de una despedida cordial, finalizó la entrevista que tuvo una duración total de veinte minutos.

El señor Fraga Iribarne declaró, a la salida, que estaba todavía vivamente impresionado por la inteligencia y la personalidad del monarca marroquí.

El ministro español de Información y Turismo salió del palacio de la presidencia del Consejo, acompañado por su colega Butaleb y el embajador Aznar, siendo despedido con los mismos honores que a la llegada. El ministro se dirigió al Club de Oficiales, donde le fue ofrecido un cock-tail.

Esta noche asistirá a una cena ofrecida por el ministro marroquí, señor Balafrej, a la que asistirá también el embajador de España.

En los medios diplomáticos se destaca la cordialidad de la entrevista entre el monarca marroquí y el ministro español, exponente de una política de buena vecindad que preside en estos momentos las relaciones entre ambos países. Tanto la prensa oficial como en los medios autorizados parecen poner de relieve el interés de Marruecos por estrechar sus relaciones con sus dos antiguas naciones protectoras en vista de cercanos extremismos que se extienden por el Norte de Africa y el Oriente Medio.

Fuentes oficiales marroquíes han expresado, en privado, a este corresponsal, su admiración por la labor realizada en sólo cinco meses de estancia en Rabat por el actual embajador de España, don Manuel Aznar Zubigaray, labor que ha culminado con la visita reciente a Madrid del monarca marroquí. Fuentes diplomáticas han calificado de triunfo diplomático para el embajador la realización de la escala real en Barajas.—Efe.

ASISTE A UN VINO DE HONOR

Rabat, 8.—Después de la audiencia concedida al ministro español de Información por el rey de Marruecos, el señor Fraga Iribarne se trasladó al Club de Oficiales de Rabat, donde le fue ofrecido un vino de honor

Además del ministro de Información marroquí, señor Butaleb, asistieron el ministro de la Gobernación, señor Hamiani y el gobernador de la ciudad, señor Bensuda, así como otras personalidades marroquíes y españolas, entre las cuales se hallaban varios consejeros de la ciudad, con nuestro representante diplomático, señor Aznar.

Durante esta recepción, el ministro de Información cherifiano, señor Butaleb, condecoró con la Orden de Uisán Alauita, en su categoría de oficial, al cónsul adjunto de Casablanca, don José María Martínez Carandede, teniendo para el diplomático español cálidos elogios «que hacía en nombre de Su Majestad».

El ministro español cerró su jornada de hoy asistiendo a una cena íntima que le fue ofrecida por el ministro de Asuntos Exteriores, señor Balafrej, y a la que fue invitado, entre otras personalidades, nuestro embajador don Manuel Aznar.—Efe.

ASISTE A UN FESTIVAL INFANTIL

Mohammadia (Marruecos), 9.—El ministro español de Información y Turismo, D. Manuel Fraga Iribarne, ha comenzado su tercer día de visita a Marruecos, asistiendo a un festibal juvenil, celebrado en Mohammadia, la antigua Fedala.

El ministro español ocupó un puesto de honor entre el séquito del rey Hassan II, durante el festival que fue también presenciado por el embajador de España en Marruecos, don Manuel Aznar, el agregado de Prensa de la Embajada de España, D. Ignacio Aguirre, y otros funcionarios de la Embajada, así como personalidades del Gobierno marroquí.

Jóvenes de uno y otro sexo realizaron ejercicios de gimnasia y desfilaron ante la tribuna real en perfecta formación. El estadio Mohammedufb, en el que se celebró el acto, aparecía repleto de espectadores, funcionarios y diplomáticos.

Según está fijado en el programa de visita del ministro español, éste y su séquito permanecerán todo el día de hoy en Mohammadia, para salir mañana con destino a Fez. Por la tarde, el Sr. Fraga Iribarne, asistirá como invitado de honor a un almuerzo ofrecido por el rey. Presenciará un partido de fútbol en Casablanca y, por la noche, una procesión de antorchas.

Los visitantes españoles pasarán la noche en Casablanca, y mañana se trasladarán, por vía aérea, a Fez, donde se encuentra la Universidad más antigua del mundo, la de Keruine.—Efe.

Continúan agravándose las relaciones entre la China roja y la URSS

Prosiguen las conversaciones entre ambos países

Moscú, 9.—Rusia, a través del órgano del partido comunista «Pravda», acusa hoy a China de agravar las relaciones entre los dos países, mientras los corresponsales extranjeros han esperado en vano la llegada, a las once cuarenta y cinco, de la delegación china al lugar de las conversaciones chino-soviéticas.

Durante los dos días que ya duran las conversaciones, los miembros de las delegaciones china y soviética han llegado puntualmente a las once de la mañana a la bien protegida «casa de recepciones» de las colinas de Lenin. Pero, esta mañana, los corresponsales mantuvieron una constante vigilancia sobre el edificio sin que pudieran ver ningún delegado soviético o chino. No obstante, no se descarta la posibilidad de que la reunión pueda haberse celebrado en otro lugar.

Se considera, empero, que si de hecho la reunión chino-soviética no ha tenido lugar esta mañana, ello puede ser el resultado de la dura declaración publicada en «Pravda» en la que se acusa a los chinos de llevar a cabo una «deliberada campaña» para agravar las relaciones entre los dos partidos.

En la declaración impresa en la primera página de «Pravda», se lanza un duro ataque contra la concentración celebrada en Pekín, el pasado domingo, para dar la bienvenida a los cinco chinos que fueron expulsados de Moscú, por haber dado a la publicidad la carta china respecto a la disputa. Después de hacer alusión a las conversaciones de Moscú, el órgano comunista soviético dice que después de la concentración de Pekín solamente queda como un deseo de los chinos la exposición de los sentimientos inamistosos hacia la Unión Soviética, agregando que «la impresión creada es que una deliberada campaña destinada a agravar seriamente las relaciones chino-soviéticas está siendo llevada a cabo, sin tener en cuenta las peligrosas consecuencias que ello pudiera acarrear».

Otro policía, que se encontraba de servicio en la «casa de recepciones» declaró a los periodistas que los chinos no «habían venido» y un portavoz de la embajada china hizo el acostumbrado impenetrable comentario, cuando un periodista le preguntó «cómo iban las conversaciones». El funcionario contestó: «no sabemos nada».—Efe.

LAS RELACIONES POLITICAS CHINO-SOVIETICAS

Moscú, 9. — La Agencia soviética Tass ha hecho pública una declaración del Comité Central del partido comunista ruso, en el que, entre otras cosas, se dice lo siguiente:

«El pasado día 7 de julio fue organizada en Pekín una importante reunión en el curso de la cual diferentes personalidades oficiales dieron su apoyo a la errónea actuación de cinco ciudadados chinos, tres diplomáticos y dos estudiantes, cuya retirada de Moscú fue solicitada por el Ministerio de Asuntos Exteriores de la URSS».

Se debe recordar que los cinco ciudadanos chinos difundieron ilegalmente en Moscú y en otras ciudades soviéticas el texto de una carta del partido comunista de fecha 14 de junio último, en la que se contienen ataques calumniosos e infundados contra el partido comunista soviético y contra otros partidos marxistas. El Gobierno de Moscú, según Tass, hace notar que el Gobierno hace caso omiso de las advertencias que la Embajada china en Moscú no ha hecho nada por castigar a los cinco ciudadanos chinos.

«En el momento de celebrarse en Moscú una reunión entre sendas delegaciones de los partidos comunistas de China y Rusia —prosigue la declaración soviética—, no debería hacerse nada que pudiera impedir la creación de las condiciones necesarias para el examen de los problemas en litigio, a fin de que fuera posible desembocar en una solución útil para el movimiento comunista mundial. Era esto lo que esperaban todos los partidos marxistas-leninistas. Sin embargo, los camaradas chinos han tomado medidas de naturaleza diattesta».

«Se tiene la impresión —continúa la declaración oficial soviética— de que nos encontramos ante una campaña premeditada cuyo objetivo es agravar seriamente las relaciones chino-soviéticas, sin que se tengan en cuenta las peligrosas consecuencias de una política semejante».

«El Comité Central del partido comunista de la URSS expresa en esta ocasión su profundo pesar y espera que los camaradas chinos acabarán por comprender que tales actuaciones no responden a los intereses de los dos pueblos ni a su causa común».

«A despecho de esas actuaciones hostiles, el Comité Central del partido comunista de la URSS continuará, como en el pasado, haciendo todo lo posible por no hacer más profundas las divergencias existentes y por superar las dificultades creadas en las relaciones entre los partidos chino y soviético y otros partidos marxistas-leninistas».—Efe.

Solemnidad en la Academia General Militar

Entrega de despachos a los alféreces de la XX promoción

Zaragoza, 9.—Esta mañana se ha celebrado la entrega de sus nombramientos de alféreces a los 250 caballeros cadetes que integran la XX promoción.

El acto se celebró en el denominado patio del Caudillo, de la Academia, con carácter estrictamente castrense, ya que la ceremonia solemne se reserva para la entrega de los despachos de tenientes. Estos alféreces pasarán ahora a las Academias especiales de cada arma o cuerpo para continuar en ellas sus estudios.

A la ceremonia asistió la Academia en pleno, con bandera y banda de música, bajo el mando del director, general Madariaga, y se inició con la lectura del cuadro de honor. Seguidamente el alférez número uno de la promoción, don Blas Oliver Iguacel, hizo entrega de la bandera al cadete número uno del segundo curso, don Jorge Ortega Martínez, de Caballería, que pasó a ser el nuevo abanderado. Se procedió después a la entrega de los nombramientos de alféreces y acontinuación el general Madariaga pronunció una vibrante alocución a las promociones XX y XXI. Terminó con vítores a España, al Ejército y a Franco, que fueron contestados con impresionante unanimidad por la formación.

Seguidamente fue trasladada la bandera a la sala de banderas con los mismos honores con que había sido llevada, al principio de la ceremonia, a su puesto en la formación y cerró el acto un brillante desfile de la agrupación de caballeros cadetes ante el director de la Academia.

Los 254 nuevos alféreces están distribuídos así:

Infantería, 99. — Número 1, don Blas Oliver Iguadel.

Caballería, 13.—Número 1, don José Farré Nebot.

Artillería, 75.—Número 1, don José Beltrán Bengoechea.

Ingenieros, 23. — Número 1, don Francisco Boyero Delgado.

Intendencia, 11. — Número 1, don José Mateo Canalejo.

Guardia Civil, 33.—Número 1, don Pedro Rosario Ruiz.—Cifra.

Reunión de la Comisión de Leyes fundamentales

(Viene de primera página)

dencia del Gobierno, y a propuesta del señor Sánchez Cortés y de varios procuradores que se adhirieron a sus palabras, el suprimir la existencia de una Comisión permanente en el seno de la Superior de personal.

Con ocasión de la especificación de la competencia para determinar el coeficiente multiplicador que haya de asignarse a cada Cuerpo para la determinación del sueldo correspondiente, se muestran partidarios de que los coeficientes se aprueben por ley, y de que las plantillas orgánicas y la clasificación de puestos de trabajo se haga por los departamentos ministeriales, los señores Jordana Fuentes, Iglesias Selgas, Martín Gamero y Díaz-Llanos. En términos semejantes todos ellos proponen que sean las Cortes las que establezcan los coeficientes multiplicadores para fijar la retribución del funcionario.

Se acuerda que pase al ministro de Hacienda la propuesta de determinar el coeficiente multiplicador de cada Cuerpo, debiendo conocer las Cortes el cuadro general de dichos coeficientes. Con esto queda aprobada la base II.

Con la base III se comienza la ordenación de los funcionarios de carrera. Esta base trata de los Cuerpos. En el párrafo primero se acepta una enmienda del señor Puig Maestro-Amado, y queda redactado así: "Los Cuerpos generales de la Administración del Estado, de acuerdo con la titulación que se exija para el ingreso en los mismos, serán los siguientes: 1) técnicos; 2) administrativos; 3) auxiliar, 4) subalternos.

Los restantes párrafos de la base definen la misión de los Cuerpos generales y de los Cuerpos especiales, y son aprobados de acuerdo con la redacción de la ponencia.

Se aprueba la base IV, a excepción de algunos párrafos que quedan pendientes de nueva redacción.

La Comisión se reunió nuevamente hoy martes, a las nueve y media de la mañana.—Cifra.

Raul Leoni candidato en las elecciones venezolanas

Caracas, 9. — Raúl Leoni, senador y presidente del partido de Rómulo Betancourt, acción democrática, fue llamado como candidato de este partido para las próximas elecciones.

Leoni cuenta 48 años de edad y nació en Upara, ciudad situada en el Sudoeste del país.

En 1938 se graduó doctor en Derecho. Es gran orador y desde hace largos años viene siendo uno de los más íntimos colaboradores del presidente Betancourt.—Efe.

Mac Millan visitará la ONU el próximo Otoño

Nueva York, 9. — La revista «Newsweek» dice que Harold Mac Millan, jefe del Gobierno británico, proyecta llevar a cabo una visita a las Naciones Unidas en el otoño próximo, para pronunciar un discurso en el que formulará una nueva declaración sobre desarme ante la Asamblea General.

«Espera Mac Millan —añade la revista— coronar la visita a Nueva York, con una reunión en la cumbre con Kennedy y Kruschef.—Efe.

En vísperas de un nuevo escándalo de espionaje en Inglaterra

Ha desaparecido un importante documento sobre un proyectil "skybolt"

Nueva York, 9. — La revista «Newsweek» dice que un nuevo escándalo de espionaje, de gigantescas proporciones, está a punto de ser revelado en Gran Bretaña.

Añade la revista que en fuentes allegadas al servicio secreto norteamericano, se esperan datos sobre actividades de espionaje soviético en Gran Bretaña.

«Lo que produce ansiedad —señala— no es el hecho de que Rusia se haya apuntado otra victoria a expensas de un aliado, sino el hecho de que los británicos hayan permitido que informes de importancia técnica vital caigan en manos de Moscú».

Se dice que se trata de actividades relacionadas con documentos militares y en torno al proyectil «Skybolt».

DESAPARECE UN IMPORTANTE DOCUMENTO

Londres, 9. — El Ministerio británico de Defensa ha rechazado un informe aparecido en una revista norteamericana según el cual un documento en el que se contienen detalles del proyectil «Skybolt» se ha perdido y ha desaparecido el citado documento.

La revista en cuestión «Newsweek» añade que el documento dará origen a otro escándalo de espionaje de enormes proporciones».

No obstante, el Ministerio asegura que el documento, entregado al Ministerio inglés por el secretario de Defensa norteamericano Robert McNamara, haya desaparecido.—Efe.

Los reyes de Grecia en Londres

En la estación Victoria les dió la bienvenida la reina Isabel

Londres, 9.—El duque de Edimburgo ha presidido la recepción oficial en el aeropuerto de Gatwick, de Londres, que ha dado la bienvenida a los reyes de Grecia.

Los soberanos griegos y el príncipe Felipe tomaron el tren que les condujo a Londres, donde la reina les esperaba.

Entre tanto, la policía ha dado comienzo a la operación "F", en la que intervienen unos cinco mil agentes de los servicios de seguridad de los que, contrariamente a la tradición inglesa, muchos policías han sido armados con objeto de asegurar la seguridad de los reyes griegos, durante los tres días de su visita oficial a Inglaterra para evitar la repetición de los incidentes ocurridos durante la breve estancia de la reina Federica en Londres.

La reina Isabel dió la bienvenida a los soberanos griegos en la estación Victoria. La princesa Margarita y otros miembros de la familia real inglesa también se encontraban presentes.

Poco antes de llegar el tren a la estación, cientos de policías comprobaron los documentos de identidad de las personas que se encontraban en la misma y vigilaban todas las entradas.

La Prensa y los informadores gráficos tuvieron que demostrar su identidad repetidas veces.

Algunos jóvenes comunistas distribuyeron panfletos calificando a los reyes griegos de "viajeros indeseables", mientras que los miembros más destacados de las organizaciones británicas contrarias a la visita de los soberanos están vigilados por la policía.

Todas las casas situadas a lo largo de las calles que recorrera el cortejo oficial han sido registradas minuciosamente—Efe.

"OPERACION DE LIMPIEZA" DE LA POLICIA INGLESA

Londres, 9.—Cuando el tren especial en que viajaban el rey y la reina de Grecia marchaba hacia Londres, la policía local ha efectuado una "operación de limpieza" en los alrededores de la estación Victoria.

Los agentes expulsaron de la zona a un determinado número de jóvenes comunistas que vendían el órgano "Desafío" el cual publicaba un gran titular en el que se leía: "Los invitados indeseables". La policía autorizó a los jóvenes para que distribuyeran sus hojas en las calles adyacentes.

En toda la ruta que seguirá el cortejo real pueden verse gran número de policías y ambulancias del Ejército.—Efe.

¡SERVIDORA DOMESTICA!
Al entregar al cartero la cartulina de cupones, exige que te entregue la nueva, para ir pegando los cupones correspondientes.

LA SEÑORITA

Vicenta Pérez Sánchez

Falleció en Castromocho el día 8 de Julio de 1963

A los 67 años de edad

Después de recibir los Santos Sacramentos

D. E. P.

Sus apenados hermanos doña Julia, don Domnino (Párroco de Castromocho), don Manuel, don José, doña Constancia y doña Daciana Pérez Sánchez; hermanos políticos María Caballero, Guillermo Tejido y Antonio Pérez; sobrinos y demás familia,

Suplican una oración por el eterno descanso de su alma

EL SEÑOR

Don Pedro Ibarlucea Carrancio

Falleció en Villoldo el día 8 de Julio de 1963

A los 71 años de edad

Después de recibir los Santos Sacramentos

D. E. P.

Su desconsolada esposa Maurina Caballero; hijos Sita, Petra, Marciano, Socorrito, José Luis y José Antonio; hijos políticos Jerónimo Arconada, Isidro Ramírez, Petra Hervás, Teófilo de Prado y Paz Prieto; hermano Basilio; hermanos políticos, nietos, sobrinos y demás familia,

Suplican una oración por el eterno descanso de su alma

Funerales y conducción: Tendrá lugar hoy, día 9, a las cinco y media de la tarde.

ECONOMIA Y POTENCIA

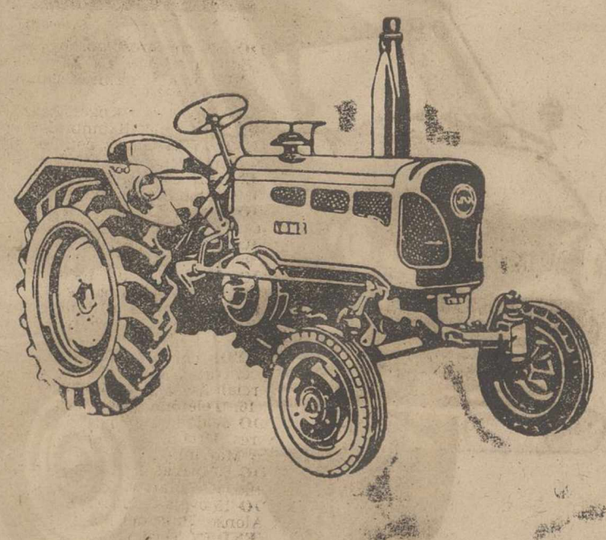

LANZ

D-3016 (30 C. V.)

EL TRACTOR IDEAL PARA CUALQUIER EXPLOTACION

Por una agricultura mejor...

RICARDO MEDEM - JOHN DEERE
SOCIEDAD ANONIMA

PALENCIA
Avda. de Manuel Rivera, 29

compare gastos anuales con otros tractores

M.C.D.2022

JUNTA SINDICAL DE ELECCIONES

Enlaces elegidos en los Sindicatos de Hostelería, Ganadería, Frutos y Combustibles

Tercera relación, por Sindicatos, de enlaces elegidos tanto en la capital como en la provincia:

SINDICATO DE HOSTELERIA.—Antonio Pascual Lechundi, Pedro Bellota Martín, Jesús Alonso Dueña, María Felisa Conde José Luis Domingo Merino, Francisco Antolín U., Damián Díez Sedano Alfonso Fraile López, José Luis Lázaro Calzada.

SINDICATO DE GANADERIA.—Pilar Nieto Flores, Luis Calderón Ruiz, Edmundo Gómez Bombín, Santos Gómez Sánchez, Tomás Asensio Silva, José Luis Moro de la G., Demetrio Salceda Alonso, Lucio Retuerto Merino, Marcelino Rojo Merino, Pedro Adán Calvo.

SINDICATO DE FRUTOS.—Agustín Fernández de Lozar, Cándido Espina Toquero, Félix Maestro López, Ginés Ortiz Ruiz, Cándido García Bañuelos, Víctor Núñez Martínez, Primitivo Herrero González, Jesús Rodríguez Cerezal.

SINDICATO DEL COMBUSTIBLE. — Joaquín González Hospital, José Sordo Martínez, Florentino Diego González, Conrado Vilda Fuente, Antonio Roja Vielba, Gregorio Soto López, Teófilo Gañez Fernández, Federico Rodríguez Caloca, Demetrio Fuentes Fernández, Raimundo Fernández Bueno, Herminio Suárez García, Modesto Romero Merino, Guillermo Miguel Cabezas, Jesús González Mier, José Ordiz Ordiz, Eduardo Llorente Merino, Maximino Franco Azpiazu, Jerónimo Gutiérrez E., Silvino Ledantes Marcelo, Nicolás Peláez Fernández, Domicio Monge Bravo, Manuel Fernández González, Samuel Bravo Cosgaya, Primitivo Cargaboso, Urbano Luis Luis, Ignacio Fernández Alonso, Mariano Alonso Gutiérrez, Constantino Pérez Ruiz, Antonio Fuentes Canal, Victorino García Gregorio, Federico Martín Cordero, Eladio Rodríguez R., Luis González Fernández, Eliecer Fernández Antolín, Jesús Macho Proaño, Emilio Gil Casares Juan A. Valle Alvarez, Sabino Alcalde Calle, Valentín Díez González, Demetrio Luis Vega, Manuel Soya Saburgo, Manuel Estébanez Pablos, Valeriano Aparicio M., Demetrio Pablos Vega, Ignacio Fernández Fernández, Julián Palencia Miguel, Natalio García Pérez, Isaías Fernández Fuente, Licinio García García, Manuel Vázquez García, Albino Ruiz Blanco, Carlos Villar Arias, José Fernández García, Teodoro de Prado Curia, Calixto Rodríguez Losada, Aniano Ruiz Manos, Venancio Vargas Santos, Paulino Bocos Ixera, Andrés Fernández Nargánes, Luis Santos Sevilla.

Herminio Calleja Andrés, Leoncio Merino Serna, Esteban Redondo Caballero, Jesús Báscones Henares, Angel Gómez Real, Félix Pinilla Abia, Amable Fernández Rodríguez, Manuel Bravo Martín, Atilano Renedo Liébana, Pablo Díez Merino, Pedro Serrador Mier, José Antolín Gutiérrez, Victoriano Herrero Fuentes, Feliciano García Bermejo, Cecilio García Gala, Julián Luis Martín, Remigio del Amo Liébana, Alfonso Heras Martín, Antolín Luis Vega, Martiniano Loma Amo, Angel Cagigal del Valle, Pelayo Narganes Pelaz, Ceferino de la Hera Franco, Máximo Ramos Marcos, Santiago Fernández Marcos, Jesús Larrenoa Herranz, José Belmejo Fraile, Agripino Rojas Fernández, Jesús Allende Antón, Alberto Luis Martín, Alfonso Durán Nevado, Máximo Luis Villalba, Sebastián Carreño, Secundino Naves Pando, Patricio Revuelta Toribio, Francisco Alonso Morante, Guillermo Luis Calderón, Emiliano García de los Ríos, Nazario Miguel Quirce, Andrés Velasco Conde, Epifanio Izara Gil, Fernando Núñez Baños, Julián Diego Sánchez, Marcelino Bravo López, Dionisio Arto Arto, José del Barrio Gómez, Camilo Ramos García, Porfirio Castrillo Olea, Acindino Gutiérrez Aparicio, Aniano Santiago Arce, Aureliano Mencía Gómez, Leoncio Roche García, Ramón Mal Ruiz, Aquilino Canduela M., Manuel Herrero Ruiz, Gabino Díez Ruiz, Abundio Alonso Matabuena, Alfredo Fernández Cuena, Francisco Rubio Sierra, Agustín Vélez Polanco.

Angel Vega Montero, Gerardo González Bravo, Heliodoro Alvarez Alvarez, Nazario Fernández Sáez, José María García Blanco Alipio Calderón Ramos, Marcelo Alonso Capillas, Clerencio Rebolledo M. Emilio Sanmillán Becerril, Isidoro Gómez Arnuncio, Francisco Barredo Bermúdez, Martiniano García Martín, Neftalí Miguel Gutiérrez, Francisco Merino Bravo, Angel Madrazo Rubio, Ramón Cueto Martín, Fausto Sanmillán Cuevas, Eugenio Simal Sobrado, Andrés Sardina Blanco, Lorenzo Fuente Villanueva, Abilio Calderón Arroyo, Emilio Lavilla Roget, Jesús Rodríguez Prada, Cándido Alonso Arce, Julián Val Barriuso, Martiniano Ruiz Vielba, Manuel Mulero Gutiérrez, Valeriano Martínez de Paz, José del Río Sánchez, Federico Pedrosa A., Antonio Pedrosa Díaz, Antonio Calvo Iglesias, Angel Varela Pérez, Eloy Alvarez Abad, Antonio Cerezo García, Celestino Neira L., Augusto Martínez de Paz, Mariano Alonso Arce, Baldomero Rodríguez G., Vicente Fernández Lobato, Mario Estébanez García, Hilario González López, Melquiades Montice L., José Antonio Val Barriuso, Miguel Cortizo Redondo, Manuel Pérez Enrique, Mariano Valbuena Fuentes, Florentino Bañuelos M.

EL DIARIO PALENTINO
EL DIA DE PALENCIA

El periódico más leído en toda la comarca palentina, por su gran información.

La vida en la Región

Más de 200.000 turistas visitarán este año Santander

La XXI Exposición de Arte de «Educación y Descanso» se celebrará en Zamora

AVILA

VISITA LA CIUDAD EL MINISTRO DE TRABAJO DE COLOMBIA. — Procedente de Madrid, llegó a Avila el Excmo. señor don Castor Jaramillo Arrubla, ministro de Trabajo de Colombia y catedrático de Universidad, a quien acompañaban el secretario general técnico del I. N. P., señor Martín Bufill y sus distinguidas esposas.

En compañía del director provincial del I. N. P., los ilustres viajeros realizaron una visita a los principales monumentos artísticos, históricos y teresianos de la ciudad.

BURGOS

BENDICION DE CIEN VIVIENDAS.—Se ha verificado en esta capital la bendición e inauguración de las primeras cien viviendas del grupo de mil que "Edisa" se propone construir en la carretera de Francia, cerca de Gamonal.

Ofició en la ceremonia de bendición el vicario general del Arzobispado, monseñor Díez.

El propósito de esta entidad inmobiliaria incluye la construcción de iglesia, mercado y sala cinematográfica.

PRIMERA PROMOCION DE DIPLOMADAS DE LA ESCUELA DE AYUDANTES TECNICOS SANITARIOS.—Ha salido la primera promoción de 26 alumnas diplomadas de la Escuela de Ayudantes Técnicos Sanitarios Femeninos del S. O. E., que han cursado sus estudios en la Residencia Sanitaria burgalesa del "General Yagüe", una de las cinco escuelas españolas de este género actualmente en funcionamiento (las otras están en las provincias de Cáceres, Gerona, Palma de Mallorca y Alicante).

INAUGURACION DEL III CURSO DE VERANO PARA PROFESORES NORTEAMERICANOS.—En la Diputación Provincial se ha celebrado el acto de apertura del III Curso de Verano para profesores norteamericanos de español en centros de Enseñanza Media. Asiste este año medio centenar de profesores becarios de la fundación "Fulbright" y del Instituto de Cultura Hispánica, procedentes de casi todos los Estados de Norteamérica.

Las clases de dicho curso han comenzado en el Instituto, prolongándose durante cinco semanas.

LOGROÑO

HACIA LA CREACION DE LA "CASA DE MADRID" EN LOGROÑO.—Los madrileños y simpatizantes de la capital de España, radicados en Logroño, están haciendo gestiones para constituir una "Casa de Madrid" en La Rioja.

A tal efecto, han celebrado una reunión, presidida por el mayor entusiasmo, en la que se han apuntado y estudiado magníficos proyectos para llevar adelante el proyecto constitucional y hacerlo realidad en el más breve plazo, habiéndose nombrado una junta que se encargará de ello.

SANTANDER

LOS FERIANTES PAGARON POR LA SUBASTA DE TERRENOS DEL "REAL" 1.500.000 PESETAS.—En el Ayuntamiento se celebró la subasta, por medio de pujas a la llana, de los terrenos alquilados a los feriantes en el "real" de la feria, habiéndose conseguido una recaudación de un millón y medio de pesetas.

Una tómbola pagó el precio máximo de la subasta, al adjudicarse el terreno correspondiente, cuyo precio inicial de licitación era de 60.000 pesetas, en 192.000.

Un carrusel se adjudicó otro terreno, cuya tasa era al iniciarse la puja de 45.760 pesetas, en 165.000.

MAS DE 200.000 TURISTAS VISITARAN SANTANDER ESTE AÑO.—Teniendo en cuenta que el pasado verano desfilaron por la ciudad de Santander unos 200.000 turistas, que suponían un 20 por 100 más de los que hubo el año anterior, no es difícil pronosticar que en la presente temporada, a poco que se mantenga este ritmo de crecimiento, será superada con creces esta marca de visitantes.

ZAMORA

LA XXI EXPOSICION DE ARTE DE "EDUCACION Y DESCANSO" SE CELEBRARA EN ZAMORA. — La Obra Sindical de Educación y Descanso convoca su XXI Exposición Nacional de Arte, que se celebrará en Zamora durante el próximo mes de septiembre y a la que podrán concurrir únicamente aquellos trabajadores y aprendices afiliados a esta Obra, que no sean profesionales de la pintura.

A los premios se añade el aliciente de que la Obra adquirirá cuadros para un futuro Museo del Productor.

LETRAS DE LUTO

Cristianamente, ha entregado su alma a Dios en Itero de la Vega, don Zóximo Tapia Pérez, a los 59 años de edad. El finado, presidente que era de la Hermandad de Labradores y Ganaderos, se distinguió en vida por su laboriosidad, iniciativa personal y hombría de bien, que le hicieron destacar en cuantos asuntos de interés agrario tomó parte, y merecer el aprecio de los que le conocieron y trataron.

Expresamos nuestro pésame a su desconsolada esposa doña Paula Güezmes Escudero; hijos Basilisa, María del Carmen, Paula, Francisca y Alberto Tapia Güezmes; madre política, hermanos don Gregorio y doña Marcelina; hijos políticos, sobrinos primos y demás familia, así como a la Hermandad de Labradores y Ganaderos de Itero de la Vega, por esta sensible pérdida sufrida.

—Confortada con los Santos Sacramentos, ha fallecido en Palencia, a los 86 años de edad, doña Enriqueta Boadilla Marín, viuda de Bonifacio Nozal. Adornaban a la finada exquisitas virtudes personales. Fue la esposa y madre ejemplar, y fueron proverbiales su bondad personal y sentimientos, que le hicieron merecer generales respetos y aprecios.

Testimoniamos nuestra condolencia a sus afligidos hijos Enrique, Angela Enriqueta y Heliodora Nozal Boadilla; hijos políticos, hermanos don Virgilio y don Fidel; hermanas políticas, nietos, sobrinos y demás parientes.

—Tras recibir los Auxilios Espirituales, descansó en el Señor, en Castromocho, doña Vicenta Pérez Sánchez, de 67 años de edad. Su muerte ha sido muy sentida, pues la finada se distinguió en vida por su trato sencillo y sus piadosos sentimientos, que le hicieron acreedora a la estima de cuantos la conocieron.

Hacemos patente nuestro sentimiento a sus apenados hermanos Julia, Domnino (párroco de Castromocho), Manuel, José, Constancia y Daciana Pérez Sánchez; hermanos políticos, sobrinos y otros familiares.

Dietario

Miércoles 10 de Julio de 1963

SANTORAL. — Santos: Jenaro, Félix, Felipe, Silvano, Alejandro, Vidal y Marcial, hermanos; Rufina, Segunda, vírgenes; Marino Nabor, Félix, Apolonio, Bianor, Silvano, Leoncia, Mauricio, Daniel, mártires; Amelberga o Amelia, virgen.

(Misa: De los Siete Santos Hermanos. Color: Rojo).

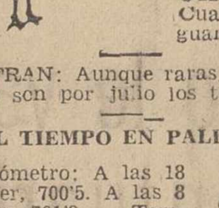

Sale el sol a las 4'52 horas y se pone a las 19'47 horas. Sale la luna a las 22'27 horas y se pone a las 8'22 horas. Cuarto menguante el 14.

REFRAN: Aunque raras, muy violentas son por julio los tormentas.

EL TIEMPO EN PALENCIA

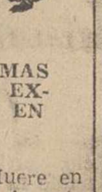

Barómetro: A las 18 de ayer, 700'5. A las 8 de hoy, 701'3. — Temperaturas: Máxima de ayer, 30'4. Mínima de hoy, 15'6. — Dirección del viento: A las 18 de ayer, W. A las 8 de hoy, calma. — Humedad relativa media, 45 por 100.

BOLIGRAFOS DE LOS MAS VARIADOS MODELOS Y EXCELENTES CALIDADES, EN I. G. DIARIO-DIA

EFEMERIDES. — 1917: Muere en Valladolid el ilustrísimo Fr. Arsenio Campo, O. S. A., de Baltanás, obispo de Nueva Cáceres (Filipinas).—1865: Nace en Carrión el poeta Fr. Restituto del Valle Ruiz, O. S. A., autor del Himno Eucarístico «Cantemos al Amor de los Amores». — 138: Muere el emperador Adriano. — 1509: Nace Calvino. — 1851: Muere Daguerre.—1891: Muere Pedro Antonio de Alarcón. — 1923: Muere el P. Manjón.—1943: Desembarco aliado en Sicilia.

¿ TOMÓ SU

HOY ?
en batido o caliente
es
delicioso

¡SERVIDORA DOMESTICA! A cuarenta pesetas semanales asciende la cuota mensual del Montepío Nacional del Servicio Doméstico. De ellas, treinta abona el Amo de Casa y diez te co-

BOLSA Y FINANZAS

Cotizaciones de los mercados de valores e impresiones de la jornada facilitadas por el BANCO DE BILBAO y la AGENCIA CIFRA
Correspondiente al día 9 de julio de 1963

BOLSA DE MADRID

Madrid, 9.—La segunda semana bursátil del semestre, sigue las huellas de la anterior, al iniciarse con una sesión pesada en la que se siente el reflejo estival. El negocio ha sido poco abundante y los cambios de diferencias muy suaves.

Suben 5 enteros Cros y 3 Sniace. Bajan 5 Banco Exterior y la Hidroeléctrica Española; 3 Banco Hispano y 2 Aguila y Petróleos. Al cierre continuaba la pesadez.—Cifra.

BANCOS: Exterior, 515.—Central, 1.005.—Banesto, 1.190.—Hispano, 877.—Rural, 292.—Popular, 692.

ELECTRICAS: H. Española, 342.—Nansa, 157. — Sil, 295. — Sevillana, 222,5.—Madrileña, 145.—FECSA, 302.—Fenosa, 288.—Leonesas, 204.—Chorro, 184.—R. Zaragoza, 182.

SIDEROMETALURGICAS: Auxiliar FF. CC., 147,5. — Manufacturas Metálicas M., 31,5.—Seat, 264.—Santa Bárbara, 100.—Altos Hornos, 142.—Santa Ana, 93.

MINERAS: Duro-Felguera, 116. — Rif, 491.—Ponferrada, 690.

QUIMICAS: Industrias Aragonesas, 177.—Explosivos, 257.—Petróleos, 558.—Hidro-Nitro, 117.—P. Reunidas, 147.

CONS. E INMOBILIARIAS: Dragados y Construcciones, 357.—Urbanizadora Metropolitana, 835.—Inmobiliaria Metropolitana, 179. — Urbis, 95.—Hidrocivil, 81.—Encinar de los Reyes, 60.

ALIMENTACION: Ebro, 564. — El Aguila, 697.—G. Azucarera, 191.

TEXTILES: Sniace, 310.

VARIAS: Campsa, 176.—Construcción Naval, preferentes, 106,5.—Tabacalera, 236. — Telefónicas, 189.—Transmediterránea 177.—M. Madrid, 182.

DERECHOS: Hidrola, 145.—Tabacalera, 52.—Auxiliar, 16,25.—Rural, 87.

BOLSA DE BILBAO

Bilbao, 9.—Ha comenzado la actual semana bursátil con una sesión de suaves alternativas y de escasa vitalidad y nervio, pues si bien ha habido en ella momentos de actividad, que han reanimado el parquet, ante el cumplimiento de algunas órdenes nuevas, en general, la jornada se ha limitado a seguir la trayectoria imprecisa de las que la han precedido en esta etapa de pesadez veraniega. Se ha dado el caso de que casi todas la diferencias han sido de medio a un entero, salvo las correspondientes a Petróleos, que han mejorado doce, perdiendo, por el contrario, Cementos Lemona, 10; Papeleras, 7; y Aceros de Llodio, 5, que descuenta los cinco duros de dividendo repartido. La sesión cerró desanimada.—Cifra.

BANCOS: Banco de Bilbao, 1.000.—Banco de Vizcaya, 997.

NAVEGACION: Naviera Aznar, 120.—Naviera Bilbaína, 113.

QUIMICAS: Papelera Española, 510.—Unquinesa, 205.

VARIAS: La Robla, 97.—Suburbanos, 116.—Vascongados, 116.—Sierra Menera, ordinarias, 262.—Cementos Lemona, 450.—Campsa, 175.

SIDEROMETALURGICAS: Altos Hornos, 143.—B. Wilcox, 251.—Basconia, 200.—Euskalduna, 121. — Santa Bárbara, 100.

ELECTRICAS: Iberduero, ordinarias, 390.—Viesgo, 239.—R. Zaragoza, 181.

CUPONES: Basconia, 13,5.

BOLSA DE BARCELONA

Barcelona, 9.—La sesión de Bolsa de hoy se ha desarrollado en un ambiente más optimista que las de días pasados. Hubo más negocio y, en algunos sectores, se afianzaron los cambios. Flojeó, sin embargo, el corro eléctrico, en el sector de acciones. En cupones se operó con bastante intensidad, y los valores locales repitieron cambios, la mayoría de ellos. En fondos públicos se afianzó algo el mercado, y en obligaciones industriales poco negocio, como de costumbre, con escasas variaciones.—Cifra.

Petróleos, 555.—Explosivos, 256. — Cros, 306. — La Maquinista, 73. — Aguas Barna, 270. — Motor Ibérica, 1.550.—Tabacos Filipinas, 530.—Sansón, 273.—Asland, 340. — Industrias Agrícolas, 482.

BANCO DE BILBAO
Banca. — Operaciones de Bolsa. — Pago de negociables de trigo
Mayor Pral., 79. — PALENCIA

BANCO DE SANTANDER
Fundado en 1857
Caja de Ahorros
Mayor Pral., 21 PALENCIA
Banca - Cambio - Bolsa

BANCO CASTELLANO
Fundado en 1900
Toda clase de operaciones de Banca - Pagos S. N. Trigo
Don Sancho, 3 Telfs. 2086 y 2788

¡¡REGALO EXCEPCIONAL!!

REGALAMOS el libro «GUIA INTIMA CONYUGAL» (el Método OGINO) a todo comprador de:

100 NOVELAS FAMOSAS

Por el crítico literario ENRIQUE SORDO, VERSIONES SABIAMENTE CONDENSADAS DE LAS GRANDES OBRAS INMORTALES.

Algunas de las 100 novelas ABREVIADAS:
LA DAMA DE LAS CAMELIAS
GUERRA Y PAZ
LOS HERMANOS KARAMAZOV.
LA VUELTA AL MUNDO EN 80 DIAS
LOS TRES MOSQUETEROS
EL CONDE DE MONTECRISTO
LOS MISERABLES
LOS MISTERIOS DE PARIS
GENOVEVA DE BRABANTE.
CUMBRES BORRASCOSAS
ANA KARENINA
RESURRECCION
FABIOLA
DAVID COPPERFIELD
LOS ULTIMOS DIAS DE POMPEYA
DE LA TIERRA A LA LUNA
IVANHOE
LA CABAÑA DEL TIO TOM
LAS ALEGRES CASADAS DE WINDSOR
MIGUEL STROGOFF
EL AMIGO FRITZ
MANON LESCAUT
EL BURLADOR DE SEVILLA
LOS NOVIOS
PARAISO PERDIDO
CARMEN
EL AVARO
CRIMEN Y CASTIGO

¡CONOZCA LAS GRANDES OBRAS LITERARIAS!
¡AUMENTE SU CULTURA!
Obra encuadernada en tela y oro, con sobrecubierta. Dibujos y grabados modernísimos.
PRECIO (franco envío): 122 PESETAS

CUPON-PEDIDO (VALEDERO SOLO HASTA EL 25 DE JULIO)

Sírvase enviarme «100 NOVELAS FAMOSAS» a reembolso de 122 ptas. (franco portes) con el REGALO del libro encuadernado, que vale 60 ptas., «GUIA INTIMA CONYUGAL» (orientaciones y consejos para los esposos en su aspecto sexual).

Don ....

Calle .... Población..............................

También se venden en tres plazos: primero de 60 ptas., y dos mensualidades de 35. ptas.

D. P.

Recorte, llene y envíe este cupón, escribiendo con MAYUSCULAS sus datos personales a:
ENCICLOPEDIAS DE GASSO, Dpto. 4.º, Vía Layetana 153
BARCELONA-9

LEA USTED TODAS LAS SEMANAS NUESTRO SUPLEMENTO AGRICOLA.

anuncios por palabras

Alquileres

ALQUILO o vendo local. Plaza de Cervantes. Razón: Auto-Escuela Carmelo.

ARRIENDO local. Allende el Río. Razón, señor Suances. Monjas, 5.

ARRIENDO 3 cocheras grandes en Felipe Prieto, 8.

COSECHADORA, ofrécese para recolectar, contratos ventajosos. César Masa. Dueñas.

LOCALES situados puente Mayor, indicados bar restaurante, depósito bebidas, almacenes, cámaras frigoríficas, aparcadero de coches, etc. Informes, Sr. Sanabria. Teléfono 2430.

ARRIENDO máquina trilladora con tractor. José Antonio. Amusco. Teléfono, 8.

Automóviles

SE VENDE Peugeot 13 HP. Finca El Cercado. Baltanás.

ALQUILER sin chofer, Seat 600, Seat 1.400 C. Ultimos modelos. Autos Espino. Avenida Cuba, 8. Teléfonos 1764, 3631.

AGENCIA España. Academia conductores, enseña mejor, aprueba antes. Don Sancho, 16. Teléfono 2258.

VENDO furgoneta 500 kilos, 10.000 pesetas. Sastrería Madoga. Palencia.

AUTOESCUELA Carmelo. Enseña antes y mejor. Aseguramos carnet. Junto al Banco Santander. Palencia.

VENDO Studebaker J-15. Diesel, 6 toneladas, buen estado. Talleres Nano. Rizarzuela, 28.

Compras

COMPRO motor eléctrico, 20 HP. Abonos Chaparro. Teléfono 96. Venta de Baños.

Enseñanzas

LICENCIADO residente Francia, clases francés, Bachiller y Preuniversitario. Menéndez Pelayo, 19.

Fincas

VENDO casa. Paseo del Cristo. Calle Albacete, 24.

SE VENDE una casa en C. Virgen del Erezo, núm. 11. Para tratar, C. Saldaña, núm. 20, segundo.

SE VENDE casa. Mancornador, 22. Informes, Milagros Sánchez. Héroes del Alcázar, 3.

DOS PISOS, venta, juntos, separados, sin estrenar, propios pensión. Junto estación. Razón, teléfono 3527.

REVISTAS DE MODAS Y LABORES, EN I. G. DIARIO-DIA

Ganados y aves

VENDO 50 corderos gordos, 30, 40 kilos. Sotero Guerra. Saldaña.

SE VENDE lote de gallinas para carne. Ciudad Jardín, 24.

SE VENDE borro a escoger. Para tratar, Félix Osorno. Villaumbrales.

SE VENDEN 27 ovejas con lechazos. Juan León. Becerril de Campos.

SE VENDEN cerdos. Francisco Abella, 30. Toribio Simal.

VENDO terneros suero. Cid, 8. Palencia.

VENDO cerdos al destete. Calle Arapiles, 9.

VENDO 70 ovejas de todas clases. Victorino Pérez. Villalba de Guardo.

SE VENDEN cerdos al destete. Calle Frechilla, núm. 3, Frente al cine Otero.

POLLITOS carne gigantes, formulamos contratos, crianzas en cadena. Comercial Avícola. República Argentina, 16. Teléfono 2519.

VENDO beldadora ensacadora, 2 ventiladores, Urbón. Valoria del Alcor. Sotero Martín.

VENDO 60 ovejas emparejadas. Martín Rueda. Villarrobejo.

VENDO 15 ovejas emparejadas. Gonzalo Alonso. Pino del Río.

SE VENDEN cerdos al destete en Autilla del Pino. Bar Trigueros.

SE VENDEN 2 terneras para suero. Diagonal, 4.

VENDO cerdos destete, Tercer Barrio. Bonifacio López.

Maquinaria y Reparaciones

AGAVILLADORAS y guadañadoras "La Hoz", de nuestra fabricación. Marca del máximo prestigio. Repuestos para toda clase de agavilladoras. Trilladoras, ensacadoras metálicas, aventadoras, motores eléctricos, a gasolina, petróleo y gasoil. Almacenes maquinaria Ortega y Ortiz de Zárate.

ARADOS y cultivadores tractor, todos sistemas, rodillos, rastras, riegos aspersión para tractor, motores, guadañadoras, segadoras de acero "El Ciervo", respigadoras, piezas de recambio. Almacenes Pinacho.

NEUMATICOS, correas de ventilador, correas trapezoidales. Navamuel Casado del Alisal, E. Teléfono 1937.

MOTO-bomba eléctrica, 2 HP., tubería completa y contador. Moto-bomba gasolina 3 HP., manguera, baratos. Dionisio Payo. Paredes de Nava.

VENDO máquinas de beldar Ajuria. Bahillo. Anastasio Burgos.

VENDO máquina ensacadora Urbón. máquina segadora Deering, 2 motores Rex 3 HP. y Berne 2 HP. Juan Castro. Fuentes de Nava.

VENDO máquina segar casi nueva, Ajuria, carro violo, aparejado, armajes, máquina beldar, máquina sembrar Hoosier y seleccionadora Marot. Villaumbrales. Manuel Torío.

VENDO segadoras y elevadoras como nuevas, garantizadas. Taller Sevito. Carrión.

VENDO ensacadora seminueva, tres ventiladores, marca "Francisquillo". Juanito Gatón. Cisneros.

OCASION: Vendo máquina coger puntos medias "Saeta", seminueva. Lope de Vega, 7, tercero.

SE VENDE máquina beldadora. Marcos Tejerina. Villatoquite.

Trabajo

OPORTUNIDAD, 500 a 2.000 pesetas semana o mucho más ganará si es serio y capaz en su propia localidad, comprobarlo es muy fácil. Escriba Solpir. Calle Feliú y Codina, 63. Barcelona-16.

NECESITO pastor, magnífico sueldo y condiciones. Maudes. Sahagún.

PRECISO albañiles, señor Solera. Carrión de los Condes.

SE NECESITA chica servir, sepa cocina, tres personas, muy buen sueldo. Teléfono 2342.

NECESITASE chica servicio, para tres personas. Sr. Lomana. Mayor, 178, primero.

SE NECESITA chica. Mayor, 172, segundo, izquierda.

PRECISAMOS oficiales y aprendices mecánicos. Talleres Alvarez. María de Molina, 9.

URGE conductor cosechadora. Tratar, Leoncio Sevilla. Teléfono 22. Fuentes de Nava.

SE NECESITA mozo para almacén. Casado del Alisal, 26.

NECESITO pastos de verano para 300 ovejas y tractorista que sepa conducir automóvil. Dirigirse a César Arias. Peral de Arlanza. Finca de Hontoria. Burgos.

PARA fábrica mosaicos se necesita oficial dominando bien trabajos imitación maderas. Dirigirse Almacenes Merino. Teléfono 56. Valencia de Don Juan (León).

COLOCACION, necesitamos chico 17 años, bien impuesto escritura y cuentas. Hijos de Senén Fraile. Almacén de Loza. Alisal, 20.

Traspasos

LOCAL comercial libre, propio para comercio, oficinas, consultorio, academia, etc., en propiedad, 200.000 pesetas. Aragón. Plaza Mayor, 6, 1.º.

TRASPASO bar-cafetería-restaurante en Palencia. Valentín Calderón, 16. Precio de ocasión. Facilidades de pago. Informes y verle, portería-zapatería de la misma casa.

SE TRASPASA local arreglado para cualquier industria, bocacalle Mayor Principal. Informes, Mayor, 133, 1.º.

Varios

AZULEJOS de todas dimensiones, colores extenso surtido, precio interesante. Materiales de construcción Pastor. Palencia.

VACA abocada a parir y montón abono, vendo. Fray Luis de León, núm. 7.

SE VENDE una trilladora y un tractor de gasoil. Para Tratar, con Salvador Escribano, en San Mamés de Campos o en Tabanera de Cerrato. También se cambia por una cosechadora de arrastre.

ARRIENDO o traspaso tienda comestibles, bebidas y otros artículos con vivienda, 25 carros tierra, 400 metros fábrica Nestle. Tratar, Carlos Mora. Argomilla de Cayón (Santander).

PROCEDENTE de testamentaría vendo máquina beldadora ensacadora metálica, termino medio, marca La Preferida de Rico, casi nueva; carro de par en buen uso, arado giratorio, y grada. Facilidades de pago, en Monzón, Carlos y en Palencia, Avenida José Antonio, 15, primero, derecha.

VENDESE bicicleta caballero, moisés, radio. Barrio Francisco Franco, grupo 205, núm. 9, segundo, izquierda.

¿QUIERE usted comer barato? «El Cantábrico»: Cubierto, 35 pesetas. Frente Banco España.

QUEDA cerrada la venta de leñas de la corta la "Gitana", en los límites caminos de Valdesantos al de Autilla del monte "El Viejo", núm. 232/2 de Palencia.

VENDO 3 caballerías, máquina segadora y máquina ensacadora. Calonge. Cardeñosa de Volpejera.

SE VENDE calentador de agua a gas butano "Esla" y mueble bar. Modesto Lafuente, 20, sexto, izquierda.

Vehículos

VENDO carro par, medio uso. Pedro Laso. Villalumbroso.

Ventas

VENDO partida vino, buen color. Timoteo López. Rivas.

VENDO 200 cántaros de vino. Valdeolmillos. Ambrosio Moreno.

VENDO 160 cántaros de vino. Hilarino Garrido. Castrillejo de la Olma.

SE VENDEN cubas y bocoyes de roble, seminuevos, en Cevico de la Torre (Palencia). Don Juan José Nieto.

COLMENA movilista vende Candelas Cayón. Revenga.

VENDO 100 cántaros vino. Riveros de la Cueza. Marcelino Melero.

TUBOS de cementos, fabricación mecánica, prensados y vibrados, calidad inmejorable. "Arroyo". Casado del Alisal, 41.

VIGUETAS «Castilla», bovedillas de cemento, ventanales, postecillos cerramiento, soportapostes y toda clase de prefabricados de hormigón. "Arroyo". Casado Alisal, 41.

PUERTAS, ventanas, precios económicos. Hernando. R. Argentina. 7.

PULPA, vendo. Joaquín Aguado, almacén. Carretera Collantes, puente Mayor, teléfono 1508.

CORTE alfalfa se vende. Vda. Tejedor. Burgos, 13. Teléfono, 1914.

DORMITORIOS, comedores, salas de estar, muebles en general. El Trust del Mueble. Detrás del Gobierno Civil.

VENDO planta de puerro. Porfirio Miguel. Venta de Baños.

M.C.D.2022

ESTAMPAS DE LA CIUDAD

PASEO, PUENTE Y "CAZAHOMBRES"

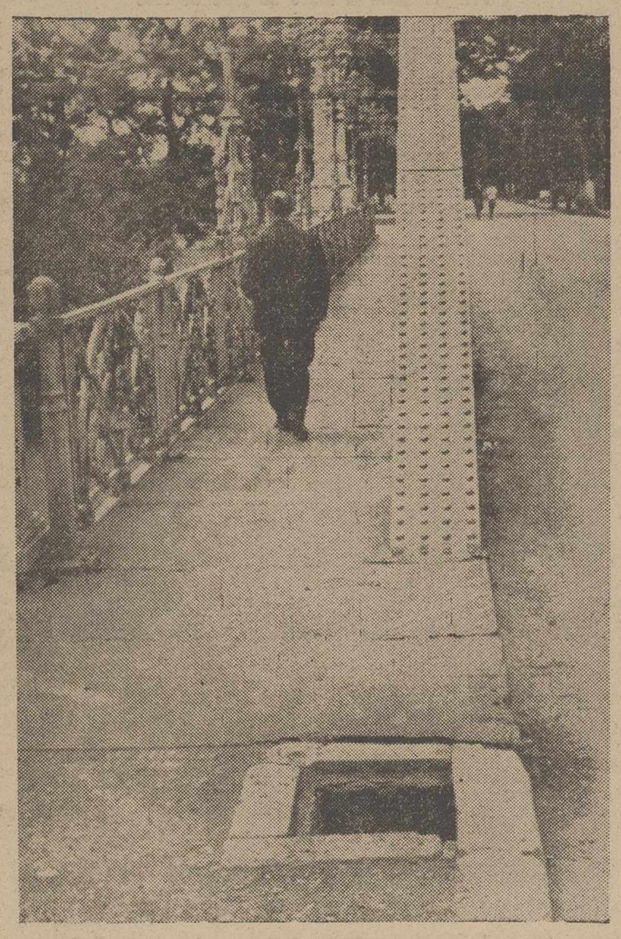

Las tardes ahora son solemnes por la vega del Carrión. Zonas de fronda, propicias al solaz en la hora del véspero. El «Puente de Hierro viene a ser algo así como la puerta abierta para un apacible paseo, con el que vengarnos del calor, sudor y cansancio de estas jornadas veraniegas en que el sol «pega» fuerte...

¡Lástima que el apacible paseo pueda verse turbado por un insólito susto, a la hora del regreso...!

Sí, porque a la hora del regreso suele estar iniciada la noche, con la lógica presencia de la falta de luz. Y es peligrosa la falta de luz cuando en la propia acera hay un cepo que ya quisieran para sí en los «safaris», selva adentro...

Nuestro «cepo» es todo un auténtico «caza hombres», ya que está instalado en la senda humana, si es que el hombre ha de caminar sobre la acera, y el bordillo marca a su caminar el límite de la calzada...

Bello paraje, amigos: fronda a lo lejos invitando al paseo tranquilo; bello puente de hierro sobre la virgiliana serenidad del Carrión; y por delante (como un escalofriante S. O. S. para las horas nocturnas) un expresivo «caza hombres». Hasta que el peligro se supere, sirva nuestro comentario como una llamada al cuidado y a la prevención.—A. S.

(Foto PAYA)

NO-DO DE SUCESOS

En un pueblo de Logroño un hombre hiere gravemente a su esposa y se arroja al paso del tren

Detención de un peligroso delincuente a quien se buscaba desde hace diez años

Se despeña un camión y perecen cuatro personas en un pueblo de la provincia de León

La cuadrilla de Gregorio Sánchez sufre un accidente de automóvil

HIERE GRAVEMENTE A SU ESPOSA Y SE ARROJA AL PASO DEL TREN

Logroño, 9.—El descubrimiento de los restos de un hombre sobre la vía férrea ha determinado el hallazgo de su esposa, gravemente herida, en su domicilio del pueblo de Lardero, de esta provincia.

El cuerpo destrozado de Cayo Sáenz Velilla, de 61 años, fue hallado sobre los raíles del tren. La autoridad dispuso el traslado de un agente para Lardero para comunicar el hecho a sus familiares. El guardia, en compañía de un familiar de la víctima, penetró en la vivienda encontrando en una habitación a la esposa, Mercedes Ortega Pastor, de 59 años, sentada en el suelo, apoyada en la puerta y en medio de un gran charco de sangre. A su lado se encontraba un hacha. Rápidamente fue trasladada Mercedes a Logroño, donde en el hospital han calificado sus heridas de pronóstico muy grave.

El matrimonio, al parecer, sufría ciertas desavenencias y se supone que el marido agredió a la mujer con el hacha y después de darla por muerta se dirigió hacia la capital en cuyas afueras se arrojó al paso de un tren.—Cifra.

DETENCION DE UN PELIGROSO DELINCUENTE

Lérida, 9. — Durante más de diez años ha permanecido trabajando tranquilamente en esta capital y pueblos de la provincia un peligroso delincuente al que la policía buscaba desde 1952.

Se trata de Salvador García Ariza, de 35 años, sujeto que en 1948 se dedicaba en unión de otros al asalto de camiones apoderándose de paquetes y mercancías que luego vendían sus familiares.

Fue detenido y condenado a catorce meses de prisión, pero una vez en libertad y reorganizada la banda, se dedicaron en Barcelona y sus alrededores a la comisión de innumerables robos. Se apoderaron de grandes cantidades de dinero y artículos. Sobre 1952 cuando se encontraba toda la banda en un campo de fútbol de Casa Antúnez, fueron sorprendidos por la policía que consiguió detener a uno de los miembros y dio muerte a otro cuando pese a las intimidaciones que se le hizo intentó huir. Los restantes, entre los que figuraba Salvador, huyeron y desde entonces ha trabajado como peón estando muy bien considerado.

La Guardia Civil le ha puesto a disposición de los varios juzgados que le tenían reclamado.

SE DESPEÑA UN CAMION Y PERECEN CUATRO PERSONAS

León, 9.—Cuatro personas murieron y otras dos resultaron heridas en accidente de circulación ocurrido en las inmediaciones del pueblo de Guimara, Ayuntamiento de Peranzanes.

Un camión que normalmente se dedica al suministro de áridos para las obras del túnel de Cienfuegos, en la pista que va desde Páramo del Cid hasta las instalaciones mineras de Tomaleo, era aprovechado en su viaje de retorno por los vecinos de Guimara para transportar raíces nudosas que se utilizan como combustible para el invierno.

Varios vecinos que habían hecho acopio de estas raíces regresaban al pueblo. Antes de llegar a él y al entrar en una pronunciada pendiente, el vehículo adquirió enorme velocidad —según se cree por rotura de los frenos— y se despistó, yendo a caer por un precipicio de unos treinta metros de altura.

Murieron en el acto el conductor del camión, J. de los Santos, de 35 años, casado, y Rudesindo Martínez Fernández, de 36 años, los dos vecinos de Guimara. Sufrieron heridas graves Logario Fernández Ramón, de 15 años, y Teresa Cadenas Martínez, de 23; y de menos consideración Manuel Cadenas Martínez y Concepción Martínez Ramón, de 34.

Los heridos fueron auxiliados y se les trasladó rápidamente a la Residencia Sanitaria del Instituto Nacional de Previsión, de Ponferrada, donde los dos primeros fallecieron a las pocas horas de su ingreso. Los otros dos quedaron hospitalizados y, al parecer, su estado reviste gravedad.

LA CUADRILLA DE GREGORIO SANCHEZ SUFRE UN ACCIDENTE DE AUTOMOVIL

Segorbe (Castellón), 9. — Dos personas han resultado heridas graves y otras tres leves, en un accidente de automóvil. Los cinco pertenecen a la cuadrilla del diestro Gregorio Sánchez que, por fortuna, resultó ileso.

El suceso ocurrió en el trayecto de Segorbe a Teruel, y guiaba el coche su propietario, Gregorio Sánchez. Se dirigían a Pamplona para participar en las corridas de la feria de San Fermín. El vehículo, al llegar a la fatídica y famosa cuesta del Herragudo, por causas que se desconocen, sufrió un despiste y se salió de la carretera, precipitándose por una ladera, dando siete u ocho vueltas de campana.

Otros coches que pasaban por el lugar del accidente, se llevaron los equipajes de los accidentados y sus conductores, trajeron a Segorbe a los cinco heridos, dos de los cuales fueron asistidos de diversas heridas de pronóstico grave, y, los tres restantes de leves.

En una ambulancia de la Caja de Ahorros de Segorbe, los dos heridos graves fueron trasladados a Madrid, y en un taxi de esta localidad lo hicieron los leves.—Cifra.

SE INVESTIGAN LAS CAUSAS DEL INCENDIO DE LA MONUMENTAL

Madrid, 9.—En el incendio registrado en la última madrugada en la plaza de toros Monumental, las gradas y andanadas más afectadas por el siniestro son las comprendidas del número 4 al 6, las cuales serán sometidas a un minucioso examen pericial para determinar las causas que provocaron el incendio.

Hasta ahora, la opinión es que fue provocado por un cortocircuito o por una colilla de cigarro, ya que ayer tarde se celebró un festejo que registró buena entrada de público.—Cifra.

FALLECE UNO DE LOS HERIDOS EN UN ACCIDENTE DE CIRCULACION

Vitoria, 9.—Ha fallecido doña Juana Angulo del Amo, esposa del inspector jefe del Cuerpo General de Policía de Valladolid, señor del Amo, que hace días resultó herida en un grave accidente.

El cadáver de la finada ha sido llevado a Bilbao, de donde era natural. El señor Del Amo, que aún no conoce el triste desenlace continúa bastante grave, así como una de las hijas llamada María Begoña.—Cifra.

PESQUERO ESPAÑOL ABORDADO POR EL CORREO «ERNESTO ANASTASIO»

Málaga, 9. — El buque-correo de Canarias «Ernesto Anastasio», abordó al pesquero «Miguel Angel Ferrer», de setenta toneladas, a la altura de San Pedro Alcántara. El pesquero, matrícula de Málaga, sufrió destrozos en la amura de estribor. No se registraron víctimas.

La causa del accidente ha sido la niebla reinante. Una vez comprobados los daños, el «Ernesto Anastasio» escoltó al «Miguel Angel Ferrer», que se dirigía a las faenas de pesca en aguas africanas, hasta el puerto de esta capital donde ha quedado para su reparación.—Cifra.

UN MARINERO MUERTO

Ceuta, 9.—Al efectuar las maniobras de atraque el buque petrolero, de bandera noruega «Loudol», de Farmnd, se rompió un cable atado a uno de los norays del muelle alcanzando al marinero de dicho buque, Antonio Fernández Fernández, de 30 años de edad, natural y vecino de Ceuta, con domicilio en el barrio de San Antonio.

El cable enrolló el cuerpo del marinero con tal fuerza que le causó múltiples heridas de extrema gravedad, las cuales determinaron su muerte a los pocos momentos de ocurrido el accidente.

El infortunado marinero había embarcado en el «Loudol» hace un mes en el puerto de Ceuta, en cuya localidad contrajo matrimonio hace tres meses.—Cifra.

LOS TOROS

La 2.ª corrida de los "Sanfermines"

Mondeño cortó la única oreja de la tarde

Pamplona, 8.—Segunda de feria. Tarde calurosa y lleno en la Plaza. Seis toros de don Alvaro Domecq, desiguales en presentación y bravura. El primero fue aplaudido en el arrastre.

Pedrés fue ovacionado en su primero con el capote. Faena de muletas con pases por alto, redondos, naturales, de pecho y pedresinas, un pinchazo sin soltar otro y estocada. Ovación, petición de oreja y vuelta.

En su segundo veroniqueó bien. Faena de muleta con pases en redondo saliendo comprometido en uno de ellos. Siguió por alto y de pecho, tres pinchazos sin soltar y una entera. Silencio.

Gregorio Sánchez que actuó con la cuadrilla de Curro Girón porque la suya sufrió lesiones en un accidente de automóvil cuando se dirigían a esta capital, fue aplaudido con el capote. Faena de muleta con redondos, naturales y de pecho. Estocada ladeada y descabello a la segunda. Algunos pitos. En su segundo lancea entre aplausos. Faena con precauciones para un pinchazo y estocada ladeada. Pitos.

Mondeño es ovacionado al veroniquear a su primer enemigo. Hizo faena de muleta con pases en redondo, naturales y manoletinas. Una estocada. Ovación, una oreja y vuelta. En el último estuvo bien en el capote e hizo breve faena de muleta para tres pinchazos y estocada. Silencio.—Cifra.

Ambiente animadísimo y temperatura agradable en los "Sanfermines" de Pamplona

Dos mozos resultaron gravemente corneados en el encierro de hoy

Pamplona, 9.—Ambiente animadísimo y temperatura muy agradable a la hora en que las músicas han despertado a la ciudad con vibrantes dianas.

A las siete en punto se celebró el tercer encierro de los toros de los «sanfermines», espectáculo que ha estado pletórico de emoción y durante el cual ha habido que lamentar dos heridos graves.

Los seis toros de la ganadería de don Fermín Bohorquez han cruzado en rápida carrera, las calles de Santo Domingo, Mercaderes y parte de la de Estafeta, sin nada anormal. Corrían muy bien, pero al final de esta última calle, se produjo una cogida. Entre los últimos corredores, pegado casi a los pitones del toro, iba un muchacho del barrio pamplonica, de la Rochapea, corriendo admirablemente y sin perderle la cara al astado que tenía más próximo. Según parece, el mozo tropezó ligeramente con el bordillo de la acera, y tuvo un momento de vacilación, instante en el que la res le empitonó y le lanzó al suelo. Varios mozos que también tomaban parte en la carrera se apresuraron a prestarle auxilio y le condujeron a la enfermería de la plaza, que se halla a poca distancia del lugar de la cogida. La víctima fue intervenida quirúrgicamente. Los médicos le apreciaron una cornada de unos 12 centímetros de profundidad en el muslo izquierdo, con dos trayectorias de pronóstico grave. Se llama este mozo Luciano Sánchez, de 27 años, domiciliado en el barrio de La Rochapea.

El otro accidente ocurrió a la entrada del ruedo. Uno de los bichos, en vez de continuar con los demás hacia los corrales, se volvió inesperadamente y arremetió contra los mozos que se encontraban en la barrera del lado izquierdo de la puerta de entrada, y alcanzó a uno de ellos, dándole una cornada. Los toreros profesionales metieron los capotes y consiguieron hacer entrar en los corrales al toro rebelde. El herido fue conducido a la enfermería, donde le fue apreciada una cornada en la región perianal, de pronóstico grave. Se llama Javier Monreal, de 20 años, domiciliado en la calle de Gorriti, 30, de esta ciudad.

Los dos heridos pasaron en sendas ambulancias al hospital provincial. Al parecer, las cornadas no han interesado órganos vitales y los médicos calculan que tardarán aproximadamente un mes en curar por completo, salvo complicaciones.

Salvo esta nota trágica, el encierro ha sido muy bonito y emocionante y los mozos corrieron delante de los toros con buen ritmo y orden.

Una vez los toros en los corrales, fueron soltadas vaquillas que resultaron bravas y dieron lugar a numerosos lances regocijantes.

Después las terrazas, cafés, bares y clubs se poblaron con miles de personas para el desayuno.

Continúa la animación y llegan sin cesar centenares de forasteros, en su mayoría extranjeros.

La televisión norteamericana ha tomado escenas del encierro desde la terraza de la Telefónica.—Cifra.

Zanuk, el productor cinematográfico en Pamplona

Pamplona, 9.—Ha llegado a esta capital el presidente de la productora cinematográfica norteamericana «20th Century Fox», Mister Darryl F. Zanuck, realizador de varias películas célebres, entre ellas «El día más largo» y «Cleopatra». Se mostró encantado de su estancia en Pamplona por la animación y el singular colorido de los «sanfermines».—Cifra.

Afiliados del Frente de Juventudes visitan al Papa

Lisboa, 9.—Mil afiliados al Frente de Juventudes llegarán a fines de este mes a Portugal para una serie de visitas de estudio.

El delegado del Frente de Juventudes de la provincia de Madrid, Carlos Pérez Lama, llegó hoy a Lisboa, y fue él mismo quien anunció el viaje de los mil muchachos españoles, declarando que venía para prepararlo desde aquí.—Efe.

UN DISPARO DE CINCUENTA MIL ESCOPETAS SALUDO A LA BLANCA PALOMA

Los rocieros de todo el mundo le van a construir un nuevo santuario

Doce horas, en dieciocho kilómetros, duró el traslado de la Virgen del Rocío desde las Marismas a Almonte

Por FERNANDO GELAN

Cincuenta mil escopetas, cincuenta mil disparos y un solo sonido repetido en un eco gigantesco recibieron a la Blanca Paloma, a la Virgen del Rocío, la Virgen de las marismas andaluzas, al hacer su entrada en la iglesia parroquial de Almonte, en la provincia de Huelva, donde permanecerá todo un año en tanto que en las marismas se construye su nuevo santuario, homenaje que en este año jubilar le han querido rendir no sólo los «rocieros» de Andalucía sino los de toda España, pues en muchos lugares de la Península —Madrid y Barcelona entre ellos— que no son Andalucía hay constituídas Hermandades del Rocío.

12 HORAS PARA 18 KILOMETROS

Más de cien mil personas acompañaron a la Reina de las marismas en su caminar bajo la noche andaluza desde el santuario hasta Almonte en esta imprevista romería. Cien mil personas o más, ya que la estadística es prácticamente imposible de utilizar a la hora de hablar de los andaluces y el Rocío. Veinticinco años hacía que la Blanca Paloma no bajaba desde el Santuario al pueblo, por lo que en esta ocasión el fervoroso ánimo de los rocieros se exaltó en límites nunca vistos.

Doce horas duró el caminar de la Virgen, a hombros de los andaluces, en el trayecto que va del Santuario al pueblo, de 18 kilómetros. La salida del Santuario estaba señalada para las diez de la noche, pero los exaltados rocieros, impacientes, no aguardaron a la hora prevista ansiosos de llevar sobre sus hombros la dulce carga de la Virgen del Rocío. La imagen aparecía vestida de pastora, cubierta su cara con el «rostrillo» para defenderla del polvo del camino. Así comenzó la romería, mientras miles de hombres, rotas las gargantas en vítores, se disputaban el poder llevar las andas. Junto a éstas, como un mar encrespado, otros miles y miles de hombres... Por eso un poeta, al describir la romería del Rocío, escribió:

«Como frágil barquilla
Sobre un mar humano
que no tiene orilla...

MANUEL VARGAS, «MANOS LARGAS»

Perdido entre el oleaje humano, a mi vera, un hombre ya viejo, alto, magro, moreno, lloraba en silencio. Es Manuel Vargas, un rociero de clásica estampa, cuya vida transcurrió toda en las marismas. A Manuel Vargas, en sus tiempos de muchacho le pusieron «Manos largas». Y por «Manos largas» le conocen en toda la comarca. Hoy tiene 79 años, pero cuando era joven era el único que sabía mantenerse firme y erguido junto a las andas de la Virgen del Rocío, durante la procesión, sin que nadie ni nada, pese al oleaje, al empuje, casi a la furia de los demás, fuese capaz de arrebatarle su puesto. Ahí, por eso, le nació el apodo que él lleva como un timbre de gloria.

—¿Está cansado, Manuel? —le pregunté.

—¡Imagínese! Uno ya no puede soportar esta avalancha como en aquellos años. Desde hace tiempo ando mal de salud y no podía acercarme hasta las andas de la Virgen. Pero esta romería de hoy no podía perderla.

—¿Va a caminar junto a Ella?

—¡Digo! Las doce horas...

—¿Muchos años viviendo el Rocío?

—Desde que nací. Mi primer sombrero fue uno de ala ancha para venir a la romería; el primer rezo que hacían mis padres era una Salve a la Virgen; su medalla está sobre mi cama y la llevaré cuando muera.

Manuel, emocionado, me cuenta que los «rocieros de todo el mundo» van a costear el nuevo Santuario. Y me cuenta que cada año, al salir la procesión, sus manos atenazaban las andas de la Virgen y por muchos empujones, por mucho que tiraban de su cuerpo, no podían desplazarlo de junto a la Sagrada imagen. Por eso le pusieron «Manos largas».

Poco a poco, en un lento y apretado caminar, horas y kilómetros se fueron consumiendo desde las marismas al pueblo. En el momento de hacer su entrada en el templo de Almonte, las 50.000 escopetas de cincuenta mil rocieros hicieron una gran salva en honor de la Virgen. El estampido sonó con fuerza de cañonazo. Luego, el obispo de Huelva, quitó del rostro de la imagen el rostrillo que le había preservado del polvo del camino. Entonces, por encima de aquel mar, se levantó el sonido de una copla: «La Virgen del Rocío no es obra humana...».

Dentro de un año, la Blanca Paloma volverá a sus marismas, a su nuevo Santuario levantado por el esfuerzo y el amor de los rocieros de todo el mundo.

EUROPA PRESS

T.V.E.

PROGRAMAS PARA EL DIA 10

Programa de sobremesa: 2'00, Carta de ajuste; 2'15, Presentación; 2'17, Sólo para hombres; 2'30, Panorama; 2'45, Plaza de España; 3'00 Telediario (primera edición); 3'25, Cotizaciones de Bolsa; 3'30, La tortuga perezosa (programa de humor); 4'00, Final del programa de sobremesa.

Programa de noche: 7'45, Carta de ajuste; 8, Platea cero (en antología del teatro breve). Presenta: Una obra de Rabindranath Tagore; 8'30, Bonanza (telefilm seriado de largo metraje); 9'25, El tiempo; 9'30, Telediario; 10'45, Esta noche... Ronda Española, con Antoñita Moreno; 10'30, Reportaje de la Vuelta Ciclista a Francia; 11'45, Telediario (última edición); 12'00, Hoy dirige... Un espacio abierto a los jóvenes directores de nuestro cine; 12'15, Versos a medianoche («La más pequeña», Vicente García del Real); Momento musical («En los trigales», J. Rodrigo); Meditación y cierre.

Nuevos servicios veraniegos de la Renfe

Otro tren taf Madrid-Santander y regreso

Madrid, 9. — Ante la creciente demanda de plazas para el litoral, la Renfe va a ampliar su servicio de viajeros en la siguiente forma:

Con destino a Alicante circulará trisemanalmente un tren TAF, desde el día 12 del actual al 1 de octubre, que saldrá de Madrid a las 16 horas los lunes, miércoles y viernes para regresar de Alicante a las 16'05 los martes, jueves y sábados.

Con destino a Santander, se pone en circulación un tren TAF a partir del día 13 del actual hasta el 15 de septiembre, que saldrá de Madrid a las 14'15 los martes, jueves y sábados para regresar de Santander a las 14'35 los miércoles, viernes y domingos.—Cifra.

LINO VENTURA: Un hombre tranquilo que ama a sus hijos

Se abrió las puertas del cine con la fuerza de sus puños

Cuando era niño le echaban de todas las escuelas por pelearse con sus compañeros

Por JAIME PEÑAFIEL

Tiene el mismo corte de cara, grande y angulosa, que Eddie Constantine, igual complexión atlética, la misma expresión de hombre bueno, fuerte y noble. Se llama Lino Ventura. Saltó del ring a los estudios cinematográficos por sus condiciones físicas, por la fuerza de sus puños y por la suerte.

Lino Ventura, que no es francés como Constantine, sino italiano, puede en cambio considerarse como parisino de crianza y adopción.

LE ECHABAN DE TODOS LOS COLEGIOS

Nací en Parma, de una familia muy pobre, tan pobre que decidimos irnos a París a probar fortuna. Pero sólo por cuatro años. Aquellos cuatro años se convirtieron en toda la vida. No tendría yo más de seis años cuando llegué a Francia. Mis padres me mandaron a una escuela comunal. Pero aquello no duró mucho. A los pocos días me ponían de patitas en la calle, por mis peleas con los compañeros. De aquella escuela pasé a otra, hasta cinco. En todas el mismo resultado ¡a la calle!

Lino Ventura se ha hecho niño, en este momento, al recordar aquella época. Ha dejado su vaso de cerveza y se acaricia sus potentes puños de luchador.

—Mientras tanto a mi padre las cosas le rodaban bien y había hecho algún dinerillo. Cansado de aguantarme me puso a elegir: o estudios o trabajo. A mí me pareció más divertido el trabajo. Me coloqué como conserje mecánico.

Lino Ventura habla una mezcla de italiano, de español y de francés, una mezcla ininteligible. Al fin, decidimos que hable italiano y yo castellano.

—Y lo que son las cosas: ponerme a trabajar y entonces me entraron unas ganas enormes de saber, de estudiar. Y lo que antes tuve en las manos y lo tiré, ahora tenía que ganármelo a pulso estudiando después de trabajar hasta que el sueño me rendía.

—¿Y qué había hecho de sus puños y sus ganas de pelear?

—Me organicé. «No pierdas el tiempo zurrando sin ton ni son. Puedes sacarle dinero a esos golpes». ¡Y claro que se lo saqué! Me hice luchador. Primero amateur y después profesional. En 1950 ganaba el campeonato de Europa de lucha. Hasta que el año 53 me rompieron la pierna, el brazo y la cara... ¡Bendita la hora! Fue mi salvación. Aquella fue la última paliza que me dieron.

SU FUERZA LE LLEVO AL CINE

Coincidiendo con la convalecencia de Lino Ventura, el director francés Jacques Becker busca para una película a un mocetón fuerte, capaz de amedrentar con su sola presencia física. La descripción que el director hizo a un amigo, a su vez amigo de Lino, correspondía exactamente a la de éste.

—Al principio rechacé la oferta. Pero luego, por mera curiosidad, como una experiencia más en la vida, acepté. Tuve suerte. Mi primera interpretación fue debutar junto a Jean Gabin, Jeanne Moreau, Dora Doll y Paul Frankeur. Después de esa película aquello ya me gustó. Decidí enfocar por ahí mi vida. Cierto es que los papeles que me ofrecían eran siempre secundarios, pero yo estaba convencido de que tenía aún mucho que aprender.

Lo demás ya se conoce. Lino Ventura se ha convertido en un gran actor y hoy está en España por motivos de rodaje de la película sobre la vida de José María —«El Tempranillo»—, que interpretará junto a Francisco Rabal y Lea Masari.

Es curioso saber que el «hobby» de este hombre noblote es la música clásica de la que posee una abundante discoteca.

—Será por aquello de que la música amansa las fieras —me dice con un gran sentido del humor.

—¿Está casado?

—Sí y tengo cuatro hijos, que son mi mayor felicidad y mi mayor preocupación. Yo intento siempre que mi vida artística no se entremezcle en nada con mi vida privada. Esto es el gran peligro de los que trabajamos en el cine. Si no se vela por ello, todo está perdido.

Sus 95 kilos de peso distribuídos en su metro setenta y cinco, se incorporan amablemente para decirme adiós.

«EUROPA PRESS»

M.C.D.2022